新京日日新聞
夕刊
十月一日
本紙定價 一部五錢 一ケ月壹圓 郵稅 一ケ月拾五錢
廣告料金 普通一行壹圓五拾錢 特別一行貳圓五拾錢
發行所 新京永樂町四ノ二 新京日日新聞社
電話(編輯局專用③三三二〇 營業局專用③三三〇五)
發行人 十河榮忠
編輯人 松本勇
印刷人 水越內之介

銘酒 杲晴

代州平野を席卷 太原に迫る

壯烈な手榴彈戰演じ 遂に代州縣城を占領
敵、西南方山地に總くずれ

【山陰一日發國通】廿九日夕繁峙を陷れた後藤、猪鹿倉兩部隊は西方に退却する敵を追擊し卅日午後四時代州の前面で立直らんとする敵陣の中央を突破し同五時には早くも平城の一角を占據、息つく間もなく午後九時十六分遂に山西の要地代州縣城を占領した

【山陰一日發國通】わが〇〇軍は卅日午後九時十六分遂に代州縣城を完全に占領したが、この戰鬪はまことに壯烈極まる大激戰であつた、これよりさき午後四時北門街の一角を占領と共に一方〇〇部隊の寺田先遣隊は之と前後して東門に迫り雨霰と散る敵彈の中を人柱を築いて第一城壁を乘越え敵と猛烈な手榴彈戰を演じつゝ第二城壁に迫り、植田部隊と協力東北兩門より步兵自ら爆破作業を行つて道路を作り、午後六時城內に突入、約三時間半にわたり壯烈な市街戰を展開、敵は死體約八百を遺棄して西南方山地に潰走、代州縣城は遂に確保された、時に午後九時十六分

寧武を確保、敵退路を遮斷

【山陰一日發國通】廿九日より南進中の〇〇部隊は卅日午後六時寧武を占領しまたその一部をもつて神池方面に向つて敵を追擊中である、なほわが軍の寧武確保により代州方面より偏關を經て綏遠に逃走せんと企てゝゐる敵は遂に退路を斷たれ原平に向け續々退却中である

閻錫山哀れ都落
山西省政府臨汾移轉

【山陰一日發國通】支那側の情報によれば、閻錫山は日本軍の進擊に恐れをなし廿七日山西省軍政府兩機關の一切をあげて太原より臨汾に移轉を命じた、山西軍の大敗を知つた太原市民は續々南方に避難全市は全く死の都と化してゐる

【山陰一日發國通】廿九日繁峙縣城の占據は閻錫山が三年の月日と工費百萬元を投じた要塞を無價値にして山西軍の足溜りを完全に一掃し去つた、代州平野から省城太原までもう一押である、山西王國の獨裁者として支那軍閥には珍しく永く君臨し政局變化の度毎に謎の梟雄として注目の的となり山西モンロー主義を稱へて蔣介石の排日抗日に迎合したばかりに敗戰の將として支那人が最も忌み嫌ふ祖先の墓を挑げて永年住んだ太原をあとに都落せねばならなくなつた昨日に變る彼の後姿に一抹の哀れを禁じ得ない【寫眞は閻錫山】

啓秀女學校を包圍 地下道の敵を猛攻擊

【上海一日發國通】一日早朝高橋部隊は行動を起し民家を占據して猛射する敵を掃蕩、克明路、虹口クリーク上流を結ぶ鐵道線路を完全に確保し更に啓秀女學校を猛擊中、高橋、脇坂兩部隊によつて東側及び北側を包圍された啓秀女學校の敵は四通する地下道を利用してもぐら戰に出で今朝來猛擊を續けてゐる

張家宅を拔き 羅店鎭、劉家巷間に進出

【上海一日發國通】荻涇クリーク前面の敵有力部隊を潰滅した飯森部隊は卅日午後更に張家宅を拔きこゝに羅店鎭、劉家巷を繋ぐ大道上に到着、同戰線における敵の通絡を遮斷した

小川中尉等負傷

【〇〇艦上にて一日發國通】第〇艦隊第〇戰隊空爆軍に參加して連雲港、海州、徐州、兗州、濟寧等各地に轉戰、敵根據地を爆擊軍需造營物を破壞の殊勳をたてた軍艦〇〇第〇〇軍機は三十日〇〇方面より〇〇歸着に際し搭乘員小川威中尉(德島縣出身)は右足に全治一ヶ月の負傷、安部寅三郎一等航空兵(德島縣)は腹部に重傷を受け生命危篤である

部隊長として奮戰
寺原同盟記者

【上海卅日發國通】同盟通信社社會部記者寺原秀正氏は加納部隊〇〇隊長として出征、廿九日午前十時頃楊行鎭前線須宅方面に進出して前面の敵を攻擊中敵前百米まで近づき双眼鏡をもつて附近の敵陣地を偵察中、敵の一彈右腕に命中名譽の負傷をした、氣丈の同隊長は負傷も知らずそのまゝ部下を率ゐて攻擊前進に移つたが、部下に發見制止されて野戰病院に後送された、同隊長は野戰病院で初陣にやられて仕舞つて殘念だ盲管銃創でこれを摘出せねばならぬから少しひまがかゝると思ふがなつたらまたやりたいと元氣に語つた

上海戰線より……
地下道爆破の「白堊の家」の慘狀

海の荒鷲部隊 敵主要地を爆擊

【上海一日發國通】艦隊報道部一日午前十時發表＝(一)海軍航空隊は今早朝より陸軍作戰に協力大塚少佐、田中大尉の率ゐる部隊は大場鎭および劉家行附近の敵陣地を、また和田少佐の率ゐる部隊は同じく劉家行西方の敵陣地および密集部隊を反復爆擊中なり(二)海軍航空隊は昨夕南翔および杭州附近の交通要地を爆擊、また一部は陸軍作戰に協力江灣および搭橋の敵陣地を爆擊せり

支那各地戰況(一日朝迄)

△平綏線方面　意氣軒昂の作戰軍は重疊たる雪の山岳地帶を進擊又進擊、平地泉方面の敵はすでに擊破せられ、雁門關の嶮もすでに陷り、敵は算を亂して山西の首都太原方面へ潰走中である、なほその一部はわが快速部隊にその退路を斷たれ、代州城を放棄して西へ西へと神池方面に退却中わが先鋒はすでに寧武に達した

△平漢、津浦線方面　わが兩線南下部隊は現在それぞれ新樂、東光に駒を進め、河北中部の要衝獻縣亦すでに陷ち、かくて河北大平原を南北に兩斷するわが南下軍の戰線統一成り、近く殘敵の一大包圍殲滅戰が展開されんとする態勢となつた

△上海方面　上海背面軍の猛攻に呼應してわが陸戰隊も俄然北四川路方面に未だ蟠居する敵に向つて總攻擊を開始し、着々要地を確保し、卅日午後すでに淞滬鐵道三義里附近を衝き、啓秀女學校の屋上に聳ゆる四川路の一角に據る敵を潰滅、全將士は徹宵奮戰し今曉北四川路北側の敵陣地廿米の距離に進出した、江灣羅店鎭方面においても依然激戰展開中にして敵の軍事要地は現在殆どわが軍の占領するところとなり、わずかに江灣東突角に敵の頑强なる抵抗を見つゝある、なほ上海方面には續々わが新銳部隊の到着を見つゝある

機雷爆發事件で英國から抗議
わが强硬說明で納得

【東京國通】上海岡本總領事發外務省宛電によれば、廿九日午前五時四十五分軍艦〇〇碇泊地點の上流三百米地點に一大音響あり、調査の結果機械水雷が防禦網にひつかゝり爆發したるものである事が判明したが、その機械水雷は浦東側の上海ドック會社(イギリス會社)の構內に引込まれてをり、觸發の仕掛けが施されてあつたが同日午後同ドック會社代表(國籍不明)と相携へて上海總領事館を訪問、日本海軍の水兵が會社構內に闖入したるために支那軍に破壞されたと申出たが一方英國艦隊參謀長は第〇艦隊を訪問同樣趣旨の抗議をなしにわが方においては構內の調査をなすことは自衛上當然のことである、またわが方においては從來外人所有の建造物を策動に利用するの疑惑のある場合にも所有者管理人の言分を信用してその財產權を尊重して來たそのために今日までわが方が如何に危險に曝されたかを今次事變によつて理解すべきであり、今後支那側の外人建造物利用禁止については所有者側で充分の保證を與へない限りわが方においては適當の處置を講ずるのほかない旨の回答を與へた、英國艦隊はわが方の公正なる申出を首肯するのほかなく會社側でも英國艦隊に說諭されこの旨を諒解した

ソ聯國防人民委員部次長決定

【モスクワ卅日發國通】ソヴイエト政府は卅日正規軍政治教育長ビー・イー・エイスミルノフ將軍を國防人民委員部次長に任命した

統務院設置案大綱成る

【東京國通】企畫廳、資源局の統合改組の新機關設置要項は一日の定例閣議に附議した上官制案を樞密院に廻附することになつた、平、戰時において各種政策の審議立案の任に當ると同時に總理大臣の頭腦的企畫部として直屬して强力な指導權を把握するものでこの新機關は統務院と假稱せられ、初代總裁(親任官)には瀧法制局長官、次長(勅任官)に松井資源局長官の轉出就任を見る模樣で、開設は廿日頃となる見込みである、組織構成左の通り

第一部總務、第二部勞務、社會施設、第三部產業、第四部交通(土木、動力)第五部財政、金融、第六部調査

人事往來
着京

▲野田義元氏(官吏)卅日來京國際ホテル
▲矢吹儀太郎氏(建材商)同
▲峰村豊治氏(チチハル商工會議所理事)同
▲中山子行氏(吉林商工會議所理事)同
▲生駒一郎氏(官吏)同
▲小野正二氏(滿鐵社員)同
▲齋藤亨次氏(官吏)同新京ホテル
▲山口富次郎氏(土木業)同
▲莫健氏(映畫配給)同
▲中野均氏(會社員)同都ホテル
▲五味勝伊氏(機械商)同富士屋旅館
▲長谷川留吉氏(材木商)同
▲江尻尚夫氏(拓務省官吏)同
▲鈴木午之助氏(木材商)同
▲末松次郎氏(木材商)同
▲思勝氏(會社重役)同ヤマトホテル
▲永田淳亮氏(教員)同
▲久保田豊氏(會社重役)同
▲村尾重孝氏(同)同
▲下田一夫氏(滿鐵)同
▲吉武正男氏(同)同
▲佐方文次郎氏(會社員)同
▲北田榮太郎氏(貿易商)同蓬萊ホテル
▲樋口一夫氏(滿鐵)同
▲一ノ瀬九平次氏(松村組社員)同
▲新田忠平氏(安東商工會議所理事)同
▲松崎義造氏(鐵嶺同)同
▲森山環氏(實業協會理事)同
▲緒方賢也氏(三菱重工社員)同國都ホテル
▲高橋勇一氏(三菱工業造船所)同

その日〳〵

□逃げながら閻錫山、山西モンロー主義の夢破れ心も寒い事ではあらう

□十月の太原平野を颯爽と進むわが軍の意氣の前、すでに敵軍の旗光りは無い

□滿洲國でも鄕政生命保險が出來た、無告無憂の國歌が現實に添ふて來る

□明窓淨机、この夕べ暫らく本を措いて電氣の働きを思ふのもよからう

□阿片斷禁へ、これは嗜好の轉換であるとゝもに作物の轉換でもある

古本高價買入
東一條通り六番地 巖松堂書店 新京支店 古典部 電③三八四二 五五五四

天に太陽地に電氣
第五回 滿洲電氣週間 十月一日より十月五日まで
皆さん十月一日は我が滿洲國に於て電氣が始めて生れた日であります即ち明治三十五年十月當時の東清鐵道株式會社に於て建設した發電所を明治四十年滿鐵に於て之を繼承した日であります。此の意義ある日を記念し併せて廣大無邊なる電氣の恩惠を讃へる意味に於て昭和八年より毎年同日より五日までを『滿洲電氣週間』と名づけ年中行事の一として祝福することになり本年は丁度第五回目の記念日を迎へた次第であります
尙十月一、二この兩日新京キネマ、豐樂劇場に於て『滿洲電氣週間の夕』を催しますから左の刷込割引券を御利用下さい。
主催 滿洲電氣協會 滿洲電業會社新京支店
電氣こ智惠は使ひ德

滿洲電氣週間 優待券 十月一日 十月二日 二日間限 各等十錢引 一枚一名 本券持參の方に限り御優待 豐樂劇場 新京キネマ

滿洲電氣週間 優待券 十月一日 十月二日 二日間限 各等十錢引 一枚一名 本券持參の方に限り御優待 豐樂劇場 新京キネマ

●香ばしい…ほーじ茶…大石茶店●

十月二日 土曜日
特別餘興
日本舞踊 捕の雨 江藤ますみ
スパニツシユタンゴ 有島みどり、中島瞳
モンテカルロ

歐文邦文タイプライター印書
隆光社
東七馬路永康莊一一二號 電話②二六七八番
秋冷の候となりました、皆樣には益々御機嫌御麗はしく御過しの御事と御慶び申上げます
偖私事今般滿十年の經驗を經ましてタイプライター印書を營業致すことになりました今後何卒一層の御指導と御用命を賜り度く幾重にも御願申し上げます
岡田濱子

土曜サービス
◇日本酒(金松印富貴長) 特價 二〇セン
來れ!上戶黨この好機を見逃し給ふな!
◇銀座サンドウヰツチ 特價 三〇セン
萬人向として評判ものです是非御試食を!
高級喫茶 吉野町銀座街 ニユウ銀座

今も昔も有名な西覺寺の
リウマチス 神經痛 せんき妙薬
疝氣五香湯
美濃國岐阜市 西覺寺

アドバルーンも動員 〝電氣週間〟始まる

第一日は優秀工事者を表彰

國民電氣思想の普及は一國文化向上の根源なりとの目標を掲げる滿洲電氣協會主催の第五回電氣週間は全電氣協會、電氣事業關係者總動員のもとに愈よ一日より開始された電氣週間のマークを佩用した關係者は電氣の宣傳と電氣知識の普及に乘出した康德會館の上空には滿洲電氣週間の尾を流したアドバルーンが紺碧の空に紅く浮き孔誕祭の休日に最後の秋を貪らんとする行人に週間の印象を深く市民に灼きつけてゐる【寫眞は康德會館上空のアドバルーン】

第一日は建國以來電氣工事に從事した成績優良なる電氣工事業者並に電氣工事員を表彰し斯業の改善指導奬勵の一助と爲すべく午後一時より軍人會館にて盛大なる表彰式を擧行した、式は滿洲電氣協會佐々田道德氏の開會の辭に次いで同理事、電業常務石橋米一氏の挨拶のち同氏より左記五商會、十三技術者を表彰、三時半盛大裡に終了した、表彰者左の通り

△工事業者 滿洲電機商會 豐國電氣商會 坂本電氣商會 丸十電機商會 大同電氣商會

△技術者 豐國電氣商會小林一郎、丸十電機商會張秀臣、滿洲土木電氣合資會社安大綱、豐國電氣商會下村富士雄、滿洲電機商會小山松之助

鐵道北區劃整理愈よ來春着手

國都建設局の具體案成る

國都建設局ではかねて鐵道北の區劃整理を行ふべく具體案を考究中であつたが此の程大體成案をみたので年內中に土地の買收を終了し整然たる區劃のもとに來春より鐵道北の區劃整理に乘りだすこととなつた

鄭孝胥氏令孫日本に留學

前國務總理鄭孝胥氏令孫鄭推凱氏は、數年前英國留學を了へて歸國後新京に居を定め、祖父の許で王道學の研鑽を積んでゐたが、さらに盟邦日本を研究すべく留學を思ひたち夫人二格々姬（皇帝御令妹）および三子を伴つて鄭家一門をはじめ滿洲國要人多數の見送裡に一日午前十時あじあで大連經由東京へ出發した、同氏の留學期間は約一ヶ年の豫定であるが、まづ着京後日本語の勉强をなした後、然るべき大學を選んで入學する由である

惡拳鬪手の化の皮剝がる

僞名して運ちゃんへ轉向中

本籍朝鮮釜山府寶水町二丁目十一番地、現住所特別市寬城子軍用路入口租田豊こと鄭聖奎（二六）は內地人を妻としてかつては滿洲拳鬪界にその名を知られた拳鬪選手であつたが、生來の素行不良者で昨年三月東一條通カフエー・プランタンより女給を世話すると稱し二百圓を詐取した外同年六月頃室町洋服店より百三十圓の洋服を續いて十月同室町ビルに於て宿料八十圓、同食堂より食費百十圓を踏み倒し逃走以來詐欺指名犯として搜査中のところ去る卅日午後六時頃寬城子自動車學校に藤本と僞名して入學修業中を新京署成松刑事が發見逮捕、目下餘罪多數ある見込みで嚴重取調べ中であるが、藤本は新京逃走後青島、上海、或は北滿方面にと拳鬪試合を續けつゝ轉々と流れてゐたが生活に窮し再び新京に舞ひ戻り自動車運轉手として更生すべく前記自動車學校に僞名を以て入學したものであつた

〝國恩感謝國旗掲揚式〟

新京教化聯盟主催『國恩感謝國旗掲揚式』は恒例により一日午前七時より新京神社境內で擧行したが開式に先立ち續々とつめかける參列者約二千名に式場を埋め嚴肅莊重裡に林最高顧問の有益な講話あつて神社參拜、皇居遙拜、國旗掲揚の式を終了直ちに治安部で同四十分散會したが、續いて午前中の境內は大使館朝鮮總督府出張所員の朝鮮施政廿六年を記念する在滿半島人百萬人並に皇軍武運長久の祈願祭を始め日滿商事社員及郵政總局員等の團體參拜其の他一般市民善男善女の非常時局を反映して參拜者引きも切らず爽涼の氣澄む境內は非常な賑ひを呈した

紙一枚を節約 獻金運動起る

消費組合、百貨店で一齊實行

國民精神總動員運動は今や日滿全國民の間に强く叫ばれ曩に國都では星野總務長官の主唱で馬糧草刈運動が行はれ非常時に於ける銃後の賴もしさを示したが今度は民間から時節柄寔に喜ばしい運動が起つた、それは滿洲國官吏消費組合、滿鐵社員消費組合の二大消費組合と三中井、ニッケ、金泰、輪入、新京、寶山の六大百貨店が申合せをなして左記の趣旨により無駄紙廢止獻金運動を十月一日より一齊に開始することである、組合員や顧客に本運動を充分に諒解協力して貰つて無駄な包裝紙等を極力廢止して國家資源を確保すると共にそれに依つて得たる金を獻金しようと云ふのである、その趣旨は左の如くであるが、尙本運動の趣旨を闡明ならしむるに相應しき標語を一般より懸賞募集してゐるから前記各店に送らるゝことを希望すると

國民精神總動員運動の一つとして非常時の國家資源中最重要品の一にして其原料の大半を外國に仰ぐ紙の節約運動を廣く全國的に行はんとす、抑國民精神總動員運動は其の實踐方法においては種々なる形態をとりて現れ來る可き所なるも消費經濟に直接重要なる關係を有する者は率先して消費經濟の非常時順應性を唱道し以て之れを實踐するの義務ありと確信し其の第一着手として無駄紙廢止運動を自ら行ふと共に廣く之れが國民運動として全國民に徹底實踐せられんことを希ふものである、自らの財源を國家に獻納することは寔に立派なる國家の有する行爲であると共に國家の有する資源を例へ紙一枚たりとも無駄に消費することなく國家資源を確保するの道を講ずるも之れ又國家に對する立派なる御奉公である、非常時に於ては國民は特に國家資源の確保を徹底的に行ふ責務がある現在國民の文化生活に最重要なる紙は其の材料の大半を外國から仰いでゐる、以上無駄紙廢止運動を起す所以である、而して此の無駄紙の廢止によりて得たり剩餘金は之れを國防獻兵金として獻納するものである、一枚の無駄紙廢止から始まる此の運動が直に以て他夫々の形態をとつた國民精神總動員運動の實踐となつて現れ來ることを希ひつゝ此の運動に全國民が協力參加せられんことを切望する

〝郵政保險〟加入

けふ午前中に早くも三千口

郵政總局が全力を擧げて實施準備中であつた郵政生命保險は愈よ本日より業務開始の運びとなり年額一千萬圓獲得を目標に全從業員はこの新しい簡易保險の普及勸誘に九月初めより大童であるが保險料月額拾錢からと云ふ低廉さが一般に受けて一日午前中に早くも三千口の多數加入者があり國民の簡易保險に對する關心が遺憾なく發揮された、即ち本日より實施の簡易保險は日本の制度を基礎に、滿洲國の特殊事情を充分取入れて保險金額の點では加入者の經濟的負擔を加重ならしめず而も保證的效果を減殺しないやう考慮を拂つたのと全從業員の努力に依つて九月初めよりの豫約數は豫想以上の好成績を擧げたものである、なほ一日午前十時本事業の普及發展を祈願する爲郵局長以下保險科員一同新京神社に參拜鄭局長新願文を捧讀一同玉串を奉奠し嚴肅裡に祈願式を行つた

（寫眞は祈願式場）

南關の慘劇

滿人農夫を殺害

十月一日孔誕祭を迎へて滿洲國政府始め滿洲側各機關は休日で三千萬民衆が世界三聖人の一大孔子の降誕を祝することの良き日南關に怖ろしの夢を血で破つた慘劇が惹起した、三十日夜十一時頃南關影南嶺派出所東街門牌二十四居住、原籍山東省、農業王忠林（六十三）宅に何物か押入り妻と小供に蒲團をかぶせ矢庭に王に對し短刀でもつて頭部に切りつけ即死せしめそのまゝ闇夜に姿を消して仕舞つた、妻子は恐ろしさの餘りそのまゝ一歩も外に出ず夜を明かし、八時頃この慘劇を南關署に屆け出でた、南關署では早速この旨本廳に連絡し本廳よりは門脇巡官が現場にかけつけ檢證を爲したが金品を窃取してゐない點よりみて怨恨説が有力である

滿洲映畫協會傷病兵慰問

暴戾支那軍、容共國民政府膺懲のため蹶然起つた皇軍將士の活躍は北支に南支に、正義の大旆をかざして往くところ快勝また快勝、東洋平和建設の聖戰を續けてゐるが、不幸その尊き犧牲となつて傷つき今は病床に呻吟しつゝ同胞勇士の活躍を夢みる白衣の勇士達の心情はいかばかりであらう、滿洲映畫協會では十月三日日曜日には彼等勇士慰問のため、同協會代表者は新京陸軍病院を訪れ感謝と慰問の挨拶を述べ美しい草花やお菓子等を慰問品として贈呈する傍々、同協會製作にかゝる日支事變ニュース（第一―九報）躍進國都（二卷）外漫畫數卷を映寫して、彼等勇士の戰場に在りし日の活躍振りを目のあたり再現し衷心より現在の無聊を慰めることゝなつた

市外五警察署

けふ長春縣に移讓

首都警察の一部機構改正に依り市外五警察署を長春縣に移讓することとなつたので一日午前八時より首都警察廳會議室に於て治安部大臣、于總監、關口副總監始め各科長級、市公署關係者列席のもとに移讓式が擧行され十時半終了した

漫遊中の英婦人陸軍省に多額獻金

【東京國通】卅日午後そぼ降る秋雨の中を三宅坂の陸軍省に上品な一英國婦人が訪れ「皇軍の國防獻金に」と英貨六十ポンド（約千百圓）を差出した、この婦人はスコットランド退役中佐ヂー・エッチ・グレーブス氏夫人で、世界漫遊の途支那において支那事變の勃發に遭ひ直接事變をみて來朝したものだが、支那側と對照的にみられる日本の人情正義感の美しさにますく\感激、去る八月廿日に第一回分二百圓、九月廿三日の秋季皇靈祭には第二回分五百十圓を皇軍に獻金し、今度はいよいよ日本を去るので正義日本の健闘を祈るとグレーブス氏から五十ポンド、夫人から十ポンドを出し合ひ第三回分の獻金を行つたものである、杉山陸相は陸軍病院に傷病兵の慰問のため不在中で會へないのを非常に殘念がり、改めて手紙をもつて懇篤なる謝辭を述ることゝなつた、この話は廿八日南支那海でわが海の荒鷲六勇士を救つた英船の美談と共に國際佳話として多大の感激を呼んでゐる

在留獨逸人から皇軍慰問獻金

【東京國通】麴町區丸ノ內の獨逸製鋼株式會社々長チンメ氏は卅日朝陸海軍兩省に出頭皇軍慰問資金に使つて下さいと各一千圓を獻金した、同氏は十二年間も日本で生活してゐるだけに熱心な親日家で、支那各地に轉戰する皇軍の目覺しい働きに深い感銘を受けての美擧である

全滿記者聯盟皇軍慰問使一行奉天發

第二次全滿記者聯盟皇軍慰問使塞河江弘報協會理事、細野奉日社長、窪田撫順新報社長の三氏は一日午前八時二十分奉天發滿支直通列車で關係者多數の見送裡に一路皇軍慰問の途についた

滿鐵支社の執務時間改正

滿鐵新京支社の執務時間は一日から午前九時から午後四時に改めた

滿洲國側も

滿洲國側各機關は十月一日より執務時間を變更午前九時より午後四時迄となつた

日滿商事の創立一周年記念式

日滿商事株式會社では創立一周年を迎へ一日午前十時から會社會議室に於て小川專務、竹內常務を始め本支店全社員集合、一周年記念式典を擧行終つて新京神社に參拜社運隆昌の祈願をなし當日は業務を休業した

應召軍人家族の就學奬勵費を交付

【東京國通】支那事變應召軍人遺家族の學齡兒童の就學を保障するため去る臨時議會の協贊を經て增額せられた兒童就學臨時奬勵費十九萬九千四百十圓中十月より十二月まで三ヶ月間の所要經費として九萬四千七百卅圓を卅日全國道府縣割當額決定の上交付したが、殘額は來年一月より三月までの奬勵費に充當せしむるため十二月中に交付する豫定である

寶山百貨店開店日大賑ひ

竣工式に招待日と三日間を過した寶山百貨店は三十日から華々しく開店したことは昨夕刊所報の通りであるが、刻々と押し寄せる五族の群で大賑ひ、午後に至つては一層多く店內は一杯、表も黒山の如く行くも歸るも出來ぬやうな狀態に陷つたので、三時には一先づ入店者を堰き止めて混雜を整理するのやむなきに至つたほどであつた

滿鐵辭令

（奉天鐵事）
新京列車區旅客專務 職員 川崎重秋
蘇家屯驛助役を命ず
蘇家屯驛助役 職員 國谷忠夫
新京列車區列車助役を命ず

藤沼庄平氏けさ圖們へ

滿洲視察のため來京中の前內閣書記官長貴族院議員藤沼庄平氏は新京における日程を了へ、一日午前七時三十五分發京圖線列車で圖們に向け出發した

神守氏離京

滯京中の滿鐵地方部長神守源一郎氏は一日午前十時の列車で離京した

長與善郎氏

滿洲少年讀本編纂のため來京中の作家長與善郎氏は各方面の視察を遂げ一日午前八時新京飛行場發空輸機で牡丹江に向つたが同氏は同地視察後永豐鎭、七虎力等の日本移民地も具さに視察の豫定である

交通部設宴

交通部では郵政保險の實施に當り國政記者倶樂部員を三十日午後六時半より中央飯店に招き懇談會を開催、李交通部大臣、平井出次長、鄭局長、岡本副局長等出席し種々懇談を重ね九時半盛會裡に散會した

台灣茶商公會設宴

同業組合臺灣茶商公會では三十日午後一時より記念公會堂で臺灣茶展示會を開催、多數業者の來觀を見た、なほ同公會組長陳天來氏は同夜午後六時中央飯店に各方面を招待設宴した

新京取引人組合あす總會

新京取引人組合では明二日午後二時より取引所樓上に於て定時總會を開き十二年度決算報告並に十三年度豫算案を附議すると共に外役員の改選をなす筈

新立屯義縣、南興安溫泉間鐵道本營業開始

交通部では新立屯、義縣間鐵道及び南興安溫泉間鐵道本營業開始に關し次の通り發表した
新立屯、義縣間鐵道及南興安溫泉間鐵道はかねて滿鐵會社に於て請負工事中の所昭和十二年九月三十日その工事完成せるを以て滿洲國政府は滿鐵會社に之が經營を委託することゝなり滿鐵會社は十月一日より該鐵道運輸本營業を開始す

三中井百貨店のげてもの展

三中井百貨店では五階ギャラリーで二十六日より〝げてもの展〟を開催人氣を博してゐる、陳列するもの和洋古書、書畫骨董、刀劍、浮世繪、古名士の書翰等あらゆる方面の珍品ばかりで多數の來觀逸品の掘り出しを待つて居る

あす（十月二日）

▲電氣週間第二日
▲電氣に因む自由寫眞展、ニッケ
▲日滿親善展覽會、寶山百貨店
▲臨時種痘施行、午前九時―午後三時、滿鐵南宅驛
▲秋季第三次競馬第七日

今晩の主なる演藝放送
▲七・五〇ラヂオドラマ▲八・三〇管絃樂（東京日本放送交響樂團）

新京賽馬
秋季第三次競馬
十月二日（土）三日（日）
午前十時開場
社團法人新京賽馬倶樂部

懸賞尋犬
種類 グレホン
毛色 白と黒
生後 一年六ケ月
逃げた時の模樣首輪及緊紐は新品革製
御通知下さいました方には薄謝として金二十圓を謝禮致します
新京朝日通二十七番地
滿洲電氣土木合資會社
電（3）五三〇九

女事務員並電話交換手を求む
一、高小卒以上の學歷を有し算盤の出來る者
一、電話交換に經驗ある日本內地人
一、確實なる身元引受人を要す
右志望者は自筆履歷書携帶當會社庶務課人事係へ御出頭の事【面會時間 毎日午前九時―午後四時】
新京特別市西七馬路十四號
滿洲圖書株式會社
電話代表②一九一一番

外務職員招聘
第一生命ノ主義ニ共鳴シ進ンデ活動セントスル熱心ノ士
身元確實ニシテ身體强健ナルモノ
廿五才以上＝初心者懇切指導ス
希望者は履歷書持參來社あれ沿線地方は送附あれ
第一生命新京支部
新京中央通り四二

外交員募集
外交に經驗を有する方數名募集す
但し市內に確實なる保證人を要す
新京浪速町二ノ二
吉原洋服店
電話③四八九六

疊の御用は
絕對信用の出來る店
電話（3）二四八一番
鵜殿兄弟商店
室町公學校前

高級和服コート陳列會
最新流行の高級和服コート地
佛蘭西天鵞絨（フランスビロード）
シボンベルベット
多量荷揃
中山特選の豐富な柄行きあかぬけした仕立
十月二日三日四日 三日間
新京吉野町一ノ二一
中山婦人服店
電話③二七六五

物價高の逆コース
新米 大安賣
林檎 卸小賣
ニビシ醬油 卸小賣
水飴 卸小賣
ちりがみ 大安賣
銘酒 大連製滿洲一 菊世界 志摩錦
食料品百貨 大廉賣店
上田商行
新京梅ケ枝町四ノ二
電（3）四五二八

一日開店
室內大改裝竣成
室內改造の爲休業仕り少からず御迷惑相掛け申譯無之候
御蔭樣にて大改造竣成致し朗かなホールとして一日より開店仕り候間何卒倍舊御引立に預り度く偏に御願申上候
ビリヤード オリンピック
三笠町二丁目（曙寮）
サービスガール至急入用
月給三十圓より三十五圓位支給
十七八才より二十四五才位迄
衣裳、靴、お貸し致します

眼鏡と双眼鏡は專門店清眼堂で
市立病院眼科
滿鐵病院眼科
知識眼科醫院
羽牟眼科醫院
中山眼科醫院
御指定
清眼堂
吉野町二丁目 電③三二九二

淨月潭探勝會變裝美人

早智子(銀パレス)　ヒバリ(銀パレス)
愛子(銀パレス)　春美(銀パレス)
志賀明美(扇芳會館)　近藤梅子(扇芳會館)

獨宣傳映畫試寫
一日夜協和會講堂で開催

駐滿ドイツ通商代表部では滿獨親善の一助としてドイツ宣傳映畫試寫會を十月一日午後七時より協和會大講堂で行ふことゝなつた、當日はドイツ通商代表部員フリッツ・ウッリー氏の挨拶の後手風琴、アルプスの風景、母國の聲三篇が上映される

たくましき男
けふから豐樂劇場

豐樂劇場一日よりの番組は左の如く佛チエツコ、パラマウント作品を配した二本立編成である

▽パラマウント「たくましき男」アイリン・ダンとランドルフ・スコットの主演する映畫でルーベン・マムーリアンが監督に當つてゐる、オスカー・ハーマンシュタイン二世の脚色歌詞作曲にはジエローム・カーンが當つてゐる、一八五九年ペンシルヴアニア西部の寒村に湧き出た石油を繞つて、これが權利獲得のために好商、正義の青年の爭鬪これに配するに美貌の歌手の戀あり華やかなスペクタクルな大活劇が描かれる、カーンの作曲、アイリン・ダンの唄、これに西部活劇といつたお膳立だから興味は百パーセントだ、ドロシイ・ラムア・エリザベス・パターソン助演、秋のパ社大作十四卷

▽佛チエツコ「巨人ゴーレム」別項參照

巨人ゴーレム

▽チエツコ・A・B映畫「地の果てを行く」に次いで「我等の仲間」に先んじて作られたジユリアン・デユヴイヴイエ作品で、彼が俳優を引き連れてプラーグのA・Bフイルム撮影所で製作したチエツコ・フランス協同映畫、虐げられた民族ユダヤが狂王ロドルフ二世の壓政に反抗して自由を獲得するといふ骨子に、彼らユダヤ人が救世の主であると信ずる土偶ゴーレムの傳說が配せられ、後半この巨大な土偶に生命が吹き込まれて暴れ出すあたりがスペクタクルなクライマツクスを構成する、アンドレ・ボール・アントワーヌとデユヴイヴイエの協同シナリオ、フエルヂナンド・ハルト、アリー・ボール、ロヂエ・カルル、シヤルル・ドラ、ガストン・ヂヤツク等主演豐樂劇場一日封切

八丁濱太郎
けふからの新京キネマ

新京キネマ一日よりの番組は左の如く日活一番線にパラマウント作品を配した三本立編成である

▽日活多摩川「夢の鐵兜」病で死んだ息子の位牌を持つて點呼場に臨んだ軍國の母の悲壯な美談を映畫化したもので江川宇禮雄、伊澤一郎、橘公子、須藤恒子を主演せしめて清瀬英次郎の監督作品

▽日活京都「八丁濱太郎」股旅の渡世人八丁濱太郎がいかさま賽を曝いた事から血醒い劍が舞ふ、澤村國太郎大倉千代子、比良多惠子主演、長谷川伸原作により益田春夫が監督作品

▽パラマウント「爆破光線」爆破怪光線の出現をめぐつてロンドンを舞台に國際スパイ團が暗躍する、カレン・モーレイ主演の他にロバード・ボールドウイン、カザリン・アレキサンダ、エドワード・シャネル助演、ロバート・ヴイグラー監督作品

ギヤングの花嫁
けふから帝都キネマ

帝都キネマ一日よりの番組は左の如くギヤングもの一番線再映三本を配した

▽パラマウント「空中非常線」ジヨン・ハワードとフランセス・フアーマーの主演する空中ギヤング劇、密輸團を掃蕩すべく活躍する沿岸警備飛行隊員の描くスリルと戀、オツソ・ラヅアリングの監督作品

▽メトロ「ギヤングの花嫁」チエスター・モーリスとキヤロル・ロムバートの主演する映畫で、ギヤングの用心棒と會計を兼ねる男が、愛人のために仲間相手の壯烈な活躍、ジヤック・コンウエイ監督作品

▽メトロ「捕物帖」チヤールス・バタワースとユナ・マイケルが顔を合はせるギヤング喜劇、善良なサラリイマンが間違へられてギヤングの頭目になつたりGメンになつたりするといふお笑ひ

新栗 甘栗太郎 電③三〇八〇 三七八七 内地送り

結婚への道
けふからの銀座キネマ

銀座キネマ一日よりの番組は左の如く新興一番線にフオツクス作品を配した三本立編成である

▽新興大泉「結婚への道」東日大每に連載された菊池寛原作小說の映畫化、例によつて題名の意味の如くはつきりしたテーマを始め立松晃、山田五十鈴、田中春雄、久岐古川登美、浦邊粂子、御影公子、菅井一郎の面々、田中重雄の監督作品である

▽同京都「七度び狐」月田一郎と田村邦男主演するナンセンスもので木藤茂の監督作品、森静子、白石明子、高山廣子、光岡龍三郎等助演

▽フオツクス「鐘の響」メリル・F・ザナックの作品でスイス山中の小村に起つた父子の悲劇を扱つたメロドラマ、ジーン・ハーショルト・ドン・アメツシユを主演せしめてオツトー・ブロウアー、グレゴリイ・ラフトが協同監督する

さぼてん

ミス東洋に〃閨房の女〃と言ふ別名をもつた女給がゐる、名は蘭子と名乘つて最近内地からの直輸入でデビューした新人である、蓋し閨房の女との別名を以て感違ひしてもらつては甚だ彼女の爲に迷惑である▲だが入來早々にして何か彼女にかくも惱しき別名をつけるに至つたか、その謎を解くことは一見にしかずで一度面接することにしくはないが、蘭子君は女の本場純粋の長崎產本年二十四歲女として爛熟期の一歩を踏み出さんとするの時美人とは言へぬかも知れぬが可憐な顔だ、そして容姿から發散する女らしい豐かな情味とそのやはらかいサービスにいつとはなしに相手の男は魅せられて蕩然たる境地に遂には抱きしめたい感情を誘發せしめると言ふこと程左樣に情味溢れる女だと言ふところからなのださうな、さても惱まし女もあるものである

雑音

長春座を除いた五館けふから一齊に寫眞替り、豐劇の「ゴーレム」「たくましき男」の大作二本立を始め、新キネの「爆發光線」と時局もの、銀キネの「結婚への道」これに新キネのギヤングものを加へて今週は仲々賑やかだ▼長春座「男の償ひ」後篇初日は好調な入りを見せる、先週「男性對女性」の好調に次いで相變らず景氣のいゝ事だこの月もこゝの揚りが第一位を占めるものと豫想される、「偽裝の女」も思つたより受けてゐる

土曜 壬戌 大安 胃宿　舊八月二十八日

●一白の人　調子に乘れば破れも早く再起は容易ならず甲と丁と壬が吉

●二黑の人　意外の發展に恵まれねど順調に進展すべし丙と壬と癸が吉

●三碧の人　怠慢は萎縮を呈すべく根限りの努力に吉し丁と辛と壬が吉

●四綠の人　辛抱強く靜かに本業を守れば吉日とならん乙と庚と壬が吉

●五黃の人　協力して事に當れば力を强め諸事成り易し甲と丙と癸が吉

●六白の人　多少の障碍あるとも氣を折らず進むに吉し甲と庚と辛が吉

●七赤の人　大局に着眼して眼前の小利に迷ふこと勿れ庚と丙と辛が吉

●八白の人　身を愼しみ行を正しうすれば邪曲も犯難し甲と丙と丁が吉

●九紫の人　氣運良好なれども金錢上の行違を生じ易し壬と子と癸が吉

火鉢特賣
◎返金返品自由◎
世帶道具
加
祝町消防隊前
加藤陶器店
電話3 四八三八番 六五八三番

凸版銅版
北沢寫眞製版所
曙町四の九 電③四二四四

鑛山
新鑛業法に依る手續一般 調査各種 製圖 施業案 鑛床說明書 其の他書類一切
新京東二條通四一
大谷鑛業製圖社
大谷泰三
電話(3)六五九五番

1937年
冬物お召服 背廣 オーバ 豫約開始
生地は　實用國產品にて日本人を基準に選製したる其誇は色彩に柄行に加へて一流品生地の確實性は輸入品と何等遜色は有りません
高級　輸入品は英國オーガスト社製で世界的地歩を持つ獨得味は輸入高級品として完全に皆樣の御滿足を信じて居ります
流行の　變遷は落付たる無地より漸次躍動的柄物に一般の昧を引いて居ります
一新せる專門店獨歩の我店技術は皆樣の御滿足を生命として居ります
外交員二名募集
ダイヤ街(舊名富來長)
香川洋服店
電話③二六九五

ますとよ
質流品大賣出し
冬男女衣類澤山
期日 十月二日三日二日間
場所 太子堂
新京三笠町三丁目一五ノ二
ますとよ

断然ヒットを放つ無敵爆笑陣
漫歳大會
近日來演
ワカバ舞踊團
光明會一行
萬歳　ジヤズ
奇術　ナンセンス
曲技　レビユー

お料理 いよや
吉野町三の五 電(三)三四九〇

下關生粋の
ふぐ料理
を始めました
一度御試食を!
割烹 木蘭荘
電話(2)一六三六

珍味 豆入大福餅
誇大では無いが一度御試食下さつた方はヤマト屋の大福餅の味は忘れられません
御電話下されば早速御屆けします
中央通 ヤマト屋 電話③五九八七

デンマーク
テウーボングビール
土曜サービスデー
バー　ボストン
帝都キネマ東隣
電(2)2458

御料理
八千代鮨
吉野町三丁目 電(3)二〇〇六

茶道 花道(自宅)(出張)教授 盆石
植木光代
新發路交通ビル 一階南側(帝キネ横) 電話(2)五二二四(呼)

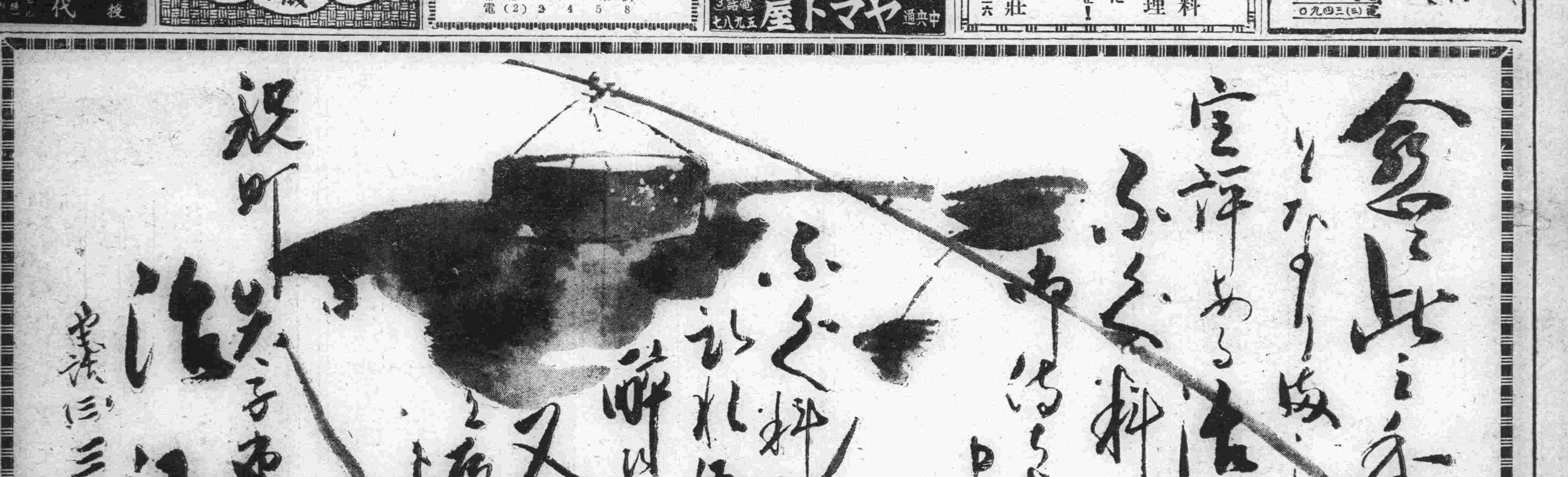

東洋棉花進出して 錦州に二大紡績
東棉紡績と福壽の兩公司設立

三井系東洋棉花株式會社では豫て滿洲進出を企圖、錦州に東棉紡績股份有限公司（資本金一千萬圓、四分の一拂込）ならびに福壽股份有限公司（資本金百五十萬圓）の二大紡績および大尺布工場を建設し、同地方の棉花栽培及その利用を圖るべく鋭意これが調査を進めて來たが、いよいよ右調査も一段落をつげるに至つたので近く當局の認可を得て設立に乘出すことになつた、なほ從來滿洲進出の諸會社が大部分奉天に根據地を設置する傾向あるにも拘らず、同社が錦州にこれが設置を計畫したのは北支市場への進出を前提としての飛躍ではないかと見られ注目を惹いてゐる

が餘既に六十の限度を越えて滿き一口を占め得ないのを遺憾としてゐるが、總理代つて總理夫人が一口占めてゐるのにこの事態を消してゐるなど壟明け一日として朗かに前途が祝福されてゐる

中央銀行 爲替乘替許可

【上海卅日發國通】上海にある邦人銀行が一大英斷をもつて去る廿七日より當地に圓小切手の流通を圖り圓建て取引を盛ならしめんとしたことは支那側に著しい衝擊を與へ、この結果中央銀行は一日より事變勃發以來禁止してゐた爲替の乘替を許可することゝなつた、最初支那側が乘替を禁止したのは邦人銀行を資金難に陥れる魂膽から出たものであるが、邦人銀行がその裏をかく策に出たゝめ狼狽して俄かに今回一部解禁となつたものである、この結果市中の資金難は幾分緩和されるとゝもに漸次インフレ傾向を促進するに至り爲替市場にとつても一つの歡材料で本日の爲替相場は既にこれを織込んで軟化を呈してゐる、なほ乘替は一ケ月に先物のみに限られてをり額は殆ど八分の一弗乃至四分一弗で外國銀行に對し一ケ月間の總額五百萬元に限定されてゐる

松花江沿岸の 通河埠頭竣工
—十日より營業開始—

總局では本年春以來松花江沿岸通河に埠頭建設中であつたが、この程竣工をみるに至つたのでいよいよ十月十日より正式營業を開始することゝなつた、同地は從來より東部滿洲における特産物の集散地として知られ、今回の埠頭新設により背後地一帶の農産業振興に多大の貢獻をなすものと期待される

對滿移民指導に 移民協議會設置

【東京國通】滿洲移民問題は支那事變の進展に伴ひますますその重要性を加へ來つたが從來關係各機關の連絡不充分のため種々不便を生じてゐる實情にあるところからこれが指導の統一を圖るべく滿拓會社、滿洲移住協會、農村更生協會その他關係諸團體ならびに各省關係官代表は、さき頃來これが具體策を滿洲國大使館に會合して種々協議を進めた結果、滿洲移民協議會を設置することゝなり幹事五名、顧問若干名を置いて毎月一回定期協議會を開き必要に應じて隨時會合することゝなつた、なほ顧問には産業組合中央金庫理事長石黒忠篤、日本國民高等學校長加藤寛治、東大教授那須皓、京大教授橋本傳左衛門の四氏を決定した

下旬の日本貿易 輸出好調續く

【東京國通】下旬貿易は引續き輸出好調で三千七百三十四萬圓と巨額の出超を見いよいよ本格的出超期に入つたものとみられるに至つた、今旬貿易を内地重要商品別にみれば輸出において前旬に比し綿布が著增せるをはじめ生糸その他雜品が增加を示し、減少したるものは毛織物、纖瓶詰食料の二種目に過ぎない、一方輸入においては棉花が五百五十八萬七千圓と一旬數字としては記錄的低額を示し前旬に比し減少してゐる

郵政生命保險 豫約申込五千
十月中に百二十萬圓突破か

庶民階級の福利增進と生活の安定とを目標として今回新たに制定された郵政生命保險はいよいよ一日から全國に亘つて實施さるゝことになつた、丁度この日は孔子誕生の佳き日とて郵政當局はその前途を祝福し、更に取扱ひに當る郵便局は祭日にも拘らず特に平常通り出動し取扱事務に當るといふ熱心さである

×

けふの實施に至るまでに豫約數既に三千口を突破し、當局が十月一ケ月中に豫定數と見てゐる五千口に接近し、しかもこの豫約數は最も手近かな官吏層を中心としたものであるので、いよいよ一日に蓋開けしたあかつきには五千口の豫定數を遙かに突破するものと喜んでゐる、三千口の豫約數はこれを一口平均二百圓のものと見て六十萬圓に上るもので、十月末日までの成績は二倍百二十萬圓は優に突破するとの算定である

×

これら豫約者の中にはお膝許の李交通部大臣、平井出同次長、鄕郵政總局長等をはじめとして交通關係者は第一の申込口の分でさらに星野總務長官等の名も見え、張國務總理

八月中の 特産取引狀況

滿洲特産中央會調査による八月中特産取引狀況左の如し（單位噸）

△八月末三品在庫高

	大豆	豆粕	豆油
大連	九二、五五三	三、八一〇	一、八四四
安東	一、八四〇	一、〇八五	一、三三五
北滿各驛松花江筋	三九、八六六	二、〇八一	三五七三
北鮮三港	一〇、六〇四	三、〇三九	—
合計	一四四、八六八	一〇、〇三五	三、六〇三

△八月中豆粕生産高

大連	一九五、〇〇〇
安東	一三五、四八五
哈爾濱	二三一、〇六五
合計	六〇三、五五〇

△八月中大豆輸出高

大連	四六、一二六
營口	三、三九〇
承德	一、九二三
羅津	三、四〇八
その他	三、三七七
合計	六一、二二三
前年同月比	六、九二一（增）
三年十月以降輸出累計	一、八七七、七七二

△八月中豆粕輸出高

大連	二一、六三一
營口	四、九八一
山海關	四、一九四
安東	三、三〇四
その他	二、一〇三
合計	二六、三二四
前年同月比	一四、〇三八（增）
三年十月以降輸出累計	七三三、七六六
前年同期比	一三五、八一四（減）

△九月中豆油輸出高

大連	二、八一九
營口	四〇
合計	二、八五九
前年同月比	一、八三三（增）
三年十月以降輸出累計	三九、一〇三
前年同期比	三四、六一九（減）

△北鮮三港雜穀輸出高（八月中）

雄基	一、九〇七
淸津	三六一
羅津	一、三二四
合計	三、七九二
前年同月比	二、八四〇（增）
三年十月以降累計	八六、〇八二
前年同期比	四八、〇四九（增）

商況欄 十二日前場

海外經濟電報

倫敦金塊	七磅七片二一分
紐育金塊	三五弗〇〇
倫敦銀塊	一九片一六分二
同先限	一九片四分三
孟買銀塊	五〇留比六分九
スチール株	八〇弗四分三
アナコンダ株	三八弗〇〇

▲市俄古小麥

十二月限	一弗〇八仙二分一
五月限	一弗〇八仙二分一
七月限	一弗〇二仙〇〇

▲紐育棉花

現物	八仙三六
十月限	八仙三一
十二月限	八仙一六
一月限	八仙一六
三月限	八仙二二
五月限	八仙三〇
七月限	八仙三七

▲印棉

ブローチ	一六九留比
オームラ	一五〇留比
ベンゴール	一三〇留比

▲カカツタ麻袋

青筋	一二三留比六分三
鐵筋	一二一留比四分三

各地株式市況

▲東京株式（短期）

	寄付	大引
新東	一四四四〇	一四三九〇
日産	六九〇〇	六七九〇
鐘紡	三六〇〇	三六二〇
新鐵	八四七〇	—
滿鐵	八〇九〇	八〇四〇

▲大阪株式（短期）

	寄付	大引
新東	八〇八〇	八〇五〇
東新	一四三九〇	一四三六〇
鐘紡	三四一〇〇	三三九〇〇
日産	六七〇〇	六七九〇
日魯	六〇一〇	六〇一〇

各地商品市況

▲大阪綿糸

	寄付	大引
十月限	三三三九〇	三三三〇〇
十一月限	三三六〇〇	三三六九〇
十二月限	三三八〇〇	三三八七〇
一月限	三三九〇〇	三三九六〇
二月限	三三四五〇	三三四六〇
三月限	三三四七〇	三三四七〇
四月限	三三三〇〇	三三三六〇

▲大阪棉花

當限	五七一〇	五八四五
先限	五九四〇	五九四五

▲大阪人絹

當限	六七六〇	六七八〇
先限	七二四〇	七二五〇

▲大阪期米

當限	三三三九	三三三三
中限	三三一〇	三三三〇
先限	三三一九	三三一〇

▲横濱生糸

現物	七七〇	—
當限	七六一	七七一
先限	七七五	七四九

各地特産市況

▲新京（一石値段）

	寄	引	出來高
現物			
大豆	—	—	
高粱	—	—	
米豆	—	—	
小豆	—	—	
玉蜀黍	—	—	
先物			
●大豆			
十月限	五、七〇	五、〇〇	五四車
十一月限	—	—	
●高粱			
十月限	—	—	
十一月限	—	—	

▲大連

	寄付	大引
●大豆		
袋入	—	—
十月限	—	—
十一月限	—	—
十二月限	—	—
一月限	—	—
三、四月限	—	—

お酒は慶典

現下の肥料對策、
計畫的生産が緊急課題
東大教授 近藤康男氏談

抑も我國の窒素工業は歐洲大戰以後緒に就き、經濟界不況に際して發電事業の過剩などの事情によつて次第に發達をみたのであつたが、昭和五、六年頃ドイツ硫安の我國向ダンピングが著るしくなつた時

重大な

危機に直面した、しかし昭和六年末の金輸出再禁止によつて爲替關税の保護を受け、一時進行を阻まれてゐた增産計畫も復活し、昭和七年九月の硫安配給組合の成立に至つてその基礎が確立したのであつた、けれども硫安工業が大資本によつて營まれ獨占的なカルテル組織が結成された結果、生産設備の過剩を避け、海外からの輸入をも阻止して硫安の國內價格を高く維持するが如き事態が今日まで進行した、茲に獨占資本と農民との直接的對立が露呈された、支那事變は右の如き狀態の下に於て硫安製造業者に

好都合

に作用したに過ぎない

我國の肥料政策、窒素工業に對する國策は、初めから流通過程に關するもの許りであつた、昭和二年の肥料調査委員會に課せられた問題は、窒素工業の確立と肥料配給圓滑、品質保全、施用法改善といふが如き問題であつたが、之に對する回答は生産助成・配給統制案であつた、續いて第五十六議會に提案され成立しなかつたところの肥料管理法案は當時獨占的大資本の手によつて飛躍的に發達せんとしてゐた硫安石炭窒素の大問題として國家が出現する案であつた、肥料配給改善案といふ名の下に全購聯を

中心と

する産業組合の肥料取扱ひ補助策が成立した、生産に於ける獨占狀態に對應するところの配給組織として生産組合が作用し初めた、製造の許可制度と强制カルテルを主要な內容をする肥料業統制法は製造業者の反對によつて不成立に終り、之から許可制度を除外した重要肥料業統制法が所謂農業團體の支持を得て成立したに拘らず、實施直後に於て其掲げた看板と實質との相違が瞭かとなつた、之に對する應急策たる硫安のストックを全購聯に補助する政策、主要肥料業統制法の强化策たる臨時肥料配給統制法が設立せしめられた

硫安の

一手販賣を司る會社を通じての買取事實に、一步進んだと言はねばならない、他方に於て米穀統制も專賣へと進んでゐるから肥料の買取專賣の實現は遠くないと言つてよいであらう、しかしこれらは凡て流通過程に對する謙策に過ぎない、要するに肥料需要者の側が製造者の獨占狀態に對して全く無力であるのを緩和する意味に於て肥料消費團體の硫安製造計畫が必要であると思ふ

白い天使（一〇八）
林房雄作 吉田貫里畫

手紙（二）

『秀夫さんは、さんなにこまつたからといつて、そんな卑劣な話しにのるやうな人ぢやない。

それに、弘子さんといふ、ちやんとした人があるのだし……』

さういはれると、さすがにうれしかつた。

その喜びを、ほかの言葉であらはすかのやうに、今一度くりかへした。

『でも、どうして、かへつてこないのでせうね？』

『心配しなくつてもいゝわよ案外、今ごろは田中とけんかしてゐるのかもしれないわ。

ぼくには、弘子がゐます。そんな人を侮辱した話しはよして下さい！なんて、となつてゐるんでせう』

さういつて、史子が、ほがらかに笑つたので話はそれきりになつた。

が、夜にいつても、秀夫はやはりかへつてこなかつた。

さうなると二人とも、おちついてゐられなくなつた。

病氣あがりだといふこと、それから話が結婚のことに關してゐるといふこと——それが、それぞれの意味で二人の心にかゝつた。

もしやと思ふて、終列車の時間に驛まで出かけてみた。が、秀夫の姿はみえなかつた。

史子夫人は、それから二人で自動車をとばして東京にかへつて見ようかといひだした。

弘子もそれに贊成したかつたが、なにか事件がおこつたにちがひないことは、もう否定しようもなかつた。

が、夜半に東京まで自動車をとばすことは、さすが大げさな感じがした。

そこにかく、あすまでまつてみてその上でといふことにして、その晩は、夢の多い眠りについた。

翌朝。

第一便で、秀夫からの手紙がついた。

內容は、二人にとつて——意外なものだつた。

特に弘子にとつて。

『僕は、もうあなたのところにかへりません。

永久にかへらない決心です。

理由は——申しますまい。

あなたの方がよく知つてゐるかもしれないのだ。

とにかく僕はひとりになります。

兄貴は遺産をわたしてくれさうにないが、それもかへつて氣樂です。

もう、だれも頼りたくない。はだかになつて、世の中に歩きだしていつて、そして倒れるまで戰つてみるつもりです。

あなたには、いろいろおせわになりました。

お禮を申します。なにも、お報ひすることのできなかつたことを心から殘念に思つてゐます。

弘子樣　秀夫』

文章もさうであるが、文字まで明らかに昂奮してゐるらしい走りがきである。

よみをはつて、弘子はだしぬけに頭をなぐられた氣持がしたゞけで、かゝれてある言葉の意味は、まるで理解できなかつた。

よみかへして、考へなほせば、なほさら、わかりかねる言葉ばかりである。

『どうしたといふのでせう？……』

さういつて史子の顏をみかへすよりほかはなかつた。

『なにか、秀夫さんらしいひとり合點をしたのよ。

きつと田中におだてられてあなたを誤解したのだわ。それとも遺產がもらへないで、あなたにすまないとでも思つたのぢやないかしら？』

貸家御案內 本日の空家

◇西七馬路朝日通裏・一室貸間家賃一三圓五〇・家主西七馬路朝日通裏山下建具店（電話２ー二九五五）
◇同番地・一室貸間家賃一九圓・家主同人
◇茲光路五〇二・四室住宅向家賃四〇圓・家主隆盛洋行電話（２）二ー二五四
◇建和街一〇八・二室住宅向家賃四六圓家主春明莊建和街一〇八電話（２）三四六八
◇同番地・二室住宅向家賃四五圓・家主同人
○御問合は直接家主へ願ひます○貸家貸間掲載御希望の方ゞ當所へ御申越下さい

電氣御相談

◉電氣工事の設計監督は無料で致しますから相談所を御利用願ひます
◉御需用家單獨で會社の營業當局に依頼し難いことが御座居ます場合には御需用家の爲に御斡旋致しますから御心安く御相談下さい
◉其他廣告サインの考案設計職業用電熱の採算・家庭用電氣器具の使ひ方等に就ての御相談に應じます
電業支店 電業相談所 電話３ 六五一 二二五六

銀座キネマ 一日より五日まで 特別興行階下五十錢

鐘の音	11.0	3.05	7.1?
十度び狐	12.20	4.25	8.3
結婚への道	1.20	5.25	9.35 11.08
支那事變ニュース	2.55	7.05	

帝都キネマ 電2 一四〇五

ギャングの花嫁	2.00	3.3	7.04
名探偵ハアさん捕物帖 G捕物帖	1.20	4.52	8.24
朝日 事變ニュース	2.25	5.5	9.27
空中非常線	2.52	5.04	9.56 10.33終

日曜休日は十一時より空中非常線上映 階下五十錢

長春座 三〇日より十月五日迄 階下八十錢

幽靈花嫁		3.12	7.15
偽裝の女	12.00	4.03	8.06
事變ニュース	1.24	5.27	9.30
男の償ひ	1.46	5.49	9.52 11.14

岸本チエーン映画御案內 豐樂劇場 十月一日より五日まで 階下六十錢

漫畫と事變ニュース		3.00	7.00
たくましき男	12.00	3.40	7.35
巨人ゴーレム	1.50	5.40	9.15 10.50終

新京キネマ 一日より五日まで 階下六十錢

爆破光線		12.53	4.14	7.35
カチカチ山とトーキーの話		1.57	5.18	8.39
夢の鐵兜		2.17	5.38	8.59
八丁濱太郎	1.40	3.01	6.22	9.43 0.52

朝日座 三〇日より十月一日迄 階下三十錢

ハツタリ天國	1.19	4.59	7.59
俠風浪士	2.16	5.26	8.6
昇給酒合戰	3.0	6.30	9.40 0.45終

◇十二時◇昇給酒合戰◇より開映

新京キネマ 豫告 豐樂劇場 ジュリアンデュヴィヴィエ監督 巨人ゴーレム 菊池寛原作 美しき鷹 轟夕起子 初主演 現代劇 新京キネマ

サービスガール募集 新京キネマ

新興超特作品 待望の傑作公開迫る
美しき鷹
原作者菊池寛氏の熱烈なる希望と鞭撻により
運命の女性問題の名女優
志賀曉子 復活第一回主演
永い獄窓生活は彼女により以上の人間的美しさと深い藝風を與へた志賀曉子の演ずる弓子その素晴しさは日本映畫の寶だ！
大内弘 築地まゆみ 助演
銀座キネマ

營業種目
横濱正金銀行 新京支店 新京日本橋通三十四、電話代表(3)三六一一
本店 横濱
資本金 壹億圓（全額拂込濟）
積立金 壹億參千四百四拾萬圓
諸預金
小口預金 小口預金十圓より、定期預金百圓より、其他內地預金の御取次ぎ、內地への組替へも迅速に御取扱致します
貸付、割引 便利に御相談申上ます
內外荷爲替 內地向滿洲各地向も有利迅速に御取扱致します
送金 世界各地向送金を御便利に御取扱致します（海外支店出張所四十一個所、其他主要各地取引先有）
信用狀 旅行信用狀による御旅行は最も安全御便利です（海外御視察等に特に御便利です）御遠慮なく御利用願ひます
商業調査

パン
特製品カステーラ
學校 官廳 商店 御用達
カネタ製麵麭工場 西四馬路電話②一八六六番

質
御徳用な流質品の御用は
ぜひ 三浦屋 で
冬和、洋服類が出揃ました
祝町三ノ三開花前 電話③三七七五

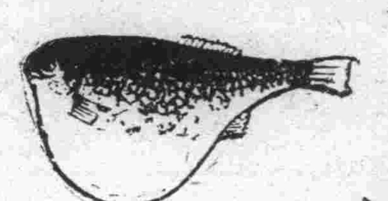
ふぐちりを始めました
ふぐちり 寄せちり
鯛ちり 寄せ鍋
食道樂 みよし
入船町四丁目一九 電話③四八八八番

森永ミルクキャラメル

元氣な僕等の一番なかよし

大正九年十二月十四日 第三種郵便物認可

昭和十二年十月二日 （土曜日） 第五千二百七十八號 （一）

新京日日新聞

朝刊

【本紙朝夕刊十二頁】

定價 本紙一部五錢 一ヶ月壹圓 郵税一ヶ月拾五錢
廣告料金 普通一行壹圓五拾錢 特別一行貳圓五拾錢

發行所 新京永樂町四ノ一 新京日日新聞社
電話 編輯局專用（3）三二〇〇 營業局專用（3）三二〇五

發行人 十河榮忠
編輯人 松本勇
印刷人 水越内之介

銘酒 菊世界 滿洲酒造株式會社

五臺山、太原を急追
意氣衝天察哈爾作戰軍
山西北部の死命を制す

【天津一日發國通】山西省に進出せるわが作戰軍は壯絶なる山岳戰の〻ち內長城線最後の要害たる大營鎭、繁峙、代州方面にあつた約十數ケ師の敵を蹴散らしこれを南方山地に潰走させてゐるが、更に懷仁より南下せるわが部隊の西方山岳地の要地朔州攻略と相俟つて、わが察哈爾作戰部隊は完全に山西省北部の咽喉を扼し敵の抵抗を阻止せしめ遙か汾河を經て太原を望み意氣衝天の勢である、なほ繁峙南方の五臺山に通ずる線及び太原に至る大街道上には潰走せる敗殘兵が充滿してゐる

歩兵部隊の小銃射擊で
敵戰鬪機一機を擊墜す
廣靈戰鬪に作戰部隊殊勳

【靈邱一日發國通】廿九日午後一時頃わが〇〇部隊は〇〇方面に進擊中突如三機編隊の敵戰鬪機が襲擊し、地上五十米まで降下、機關銃を亂射したが、わが〇〇部隊は敵機の機先を制して一齊に小銃の猛射を行ひ、內一機を廣靈附近の河原に擊墜した、小銃で敵機を墜落させたのはおそらく今次事變において最初のことであり、記者は墜落現場を見るべく馬をとばして赴いたが、現場は二百米位の河幅で兩岸は白樺が密生してゐる、敵墜落機は河原の中央に機首を突込んで大破してゐるが、飛行機はアメリカ製の優秀な戰鬪機であつた、搭乘者は十七、八才位の少年一人でずた〳〵に破れた飛行服にはどす黑い血がべつとり附着し、操縦桿を握つたま〻慘死をとげてゐた

共產軍五萬を潰滅

【靈邱一日發國通】三十日南口の激戰も遠く及ばぬ惡戰苦鬪を重ねて長城線を突破したわが〇〇部隊は三十日午後一時より大營鎭（靈邱西南約四十キロ）に集結中の山西共產軍約五萬に猛擊を開始し、午後四時これを潰走せしめ完全に大營鎭を占領した、敵は五臺山方面に向け雪崩を打つて潰走、わが軍急追中

三日二夜の肉彈
山嶮に據る共產軍擊破
壯絕靈邱陣地奪取戰

【靈邱一日發國通】山嶽重疊たる山西、察哈爾兩省境の皇軍は破竹の勢をもつて山西共產軍を擊破して、日夜猛進を續け、わが作戰部隊は山西軍事上の要衝たる靈邱を去る廿二日占領後、さらに第一線部隊大場、栗飯原兩部隊は空軍と協力し長城線靈邱に陣地を構築し頑强に抵抗する六萬の共產軍に對して廿四日より猛攻擊を開始し、山頂の陣地より射ち出す敵の山砲、機關銃の十字砲火をあびつゝ猛突擊を行ひ、敵の投げつける手榴彈をものともせず三日二夜不眠不休飲まず食はずの辛苦をしのびつゝ壯烈無比の肉彈につぐ肉彈戰を演じつゝ廿六日午前七時つひに栗飯原部隊は長城線の關門たる平型關口を占領した、さらに關城口より栗飯原部隊に協力して猛擊を開始した大場部隊も連日の惡戰のため射つ彈丸もなく肉彈を唯一の武器として突擊また突擊を敢行、廿八日午前十時關城口を占領した、この戰鬪においてはわが軍は〇〇部隊長の負傷をはじめ相當の損害をうけたが、わが將兵の士氣はます〳〵盛んである

多嘉王殿下 京都にて薨去あらせらる

【東京國通】一日午後四時廿分宮內省發表 久邇宮多嘉王殿下には一日午後二時卅五分薨去あらせらる 殿下には腎臟病のため豫て京都の御邸において御療養中であらせられたものである

市民の同情を求め
上海市政府損害發表

【上海一日發】上海市政府は事變の進展に伴ふ人心收攬に狼狽の餘で最近左の如き發表をなして市民に同情を求めてゐるが、その發表に依ると今次事變で二千萬圓の建築物被害があると稱してゐる
上海市政府では目下市政の再建に全く餘力なく上海事變後費用二千萬圓を投じた吳前市長の努力に依り舊觀に復するを得たが、今次事變に依る損害は概ね左の如く甚大なるものである、然し事變後建設に邁進すれば五年の後復舊が完成するものと確信する損害左の如し

市政府	七十五萬元
各局辦事處	三十萬元
大運動場	百萬元
各種建設費	百二十萬元
道路其他	千二百萬元

市の窮民救濟 八月中の業績

【上海一日發】今次事變の窮民救濟のため上海市政府では上海市救濟會を設けて給與、醫療、死體埋葬に當つてゐるが、八月中に於ける同救濟會の狀況は左の通りである

收容所	百二十六ヶ所
送還したもの	三二、九四八人
給與したもの	三四、三四八人
醫療を施したもの	六、二〇〇人
死體埋葬	一、三二九人

支那漁民は純情だ 〇〇艦參謀語る

【〇〇一日發國通】南支那海上警戒の任から歸へつた〇〇艦參謀は語る
南支一帶にある支那ジャンク船は例外なく機銃その他武器を携帶してゐる、これは全く海賊船で所謂海上の便衣隊だ、今日まで支那はよくこんなものを默過してゐたものだと支那の無警察狀態には驚かざるを得ない無謀そのものだ、漁船などに對しては宣傳ビラ等を與へ日本軍隊は支那軍はあくまで打つが、無辜の民衆に對しては保護こそすれ決して危害等を加へるものでなく、支那軍隊の如き人道を無視した非文明な行爲などするものでないと話して聞かせると、やつぱり向ふも人間だよ大いに感じ入つてぼつりぼつりと自國の軍隊の非を訴へると言つた調子で純情なところがある、ジュネーブのあの騷ぎは正氣の沙汰とは思はれぬ、未だ世界の何處かには眞に支那の實體すなはち目的のために手段を撰ばぬといふ先天的に嘘つきの上手なことを知らない國があるとみえる或は知りながら或る種の目的のためにこれを支持するものがあるのかも知れぬ、廣東その他は再三再四のわが空爆および砲擊に遭つてあらゆる軍事施設は最早目標なきまでになり果てゝゐるが、われ〳〵は軍事施設をこそ攻擊すれ支那が逆宣傳してゐるやうな間違つた行爲はすこしもなく實に正々堂々とやつてゐるのだ

桑田部隊南進

【天津一日發國通】津浦線方面のわが桑田部隊は卅日來つゞく雷雨と泥濘を冒して正午頃連鎭（德州北方約十一里）を通過南進せり

帝國の立場闡明
情報部長談を發表

【東京國通】外務當局では今次事變における帝國の公正なる態度を闡明すると同時に、聯盟廿三ケ國委員會參加諸國の蒙を啓くため一日左の如き情報部長談を發表した
今次の戰鬪は支那側がこれを挑發したことは否定し得ない事實であるに拘らず支那側ではしきりに日本に責任ありと信ぜしめるやうに努めてゐる、北支、上海いづれに於てもわが最善の努力に拘らず、又わが在留民の權益に對する重大なる脅威に對し日本が最後まで態度は改められず、平和解決手段をも效を奏せず、遂に戰鬪を開始するに至つたのである九月十日ロンドンタイムス紙は戰鬪の開始がいかにも日本側の責任であるが如く書いてゐるが、與論指導の位置にあるものが輕々に事實の眞相を檢討することなくして重大なる影響を齎すが如き言動をなすは愼むべきであると信ずる、目下ジュネーヴにおいても世界の責任ある政治家が支那代表顧維鈞の甘言に乘ぜられてゐる、支那代表が小委員會の設置に反對し廿三人委員會に日支事變討議を要求して已まないのは支那として尤もであらう、何故なれば極東の事情に比較的よく通じてゐる委員ばかりの出席する危險のある小委員會を說得するよりも、廿三國委員會の樂々しい討議によつて世界の輿論を煽動する方が容易であると考へたからである、英國代表クランボーン卿は日支紛爭は兩國以外にとり重大なる關係ありといつたと傳へられてゐる、之は察するに太平洋問題に深い關係ある列國が會議を召集する事が必要または好ましい事といふ事をヒントしたものと思はれる、われ〳〵は現下の情勢に於て仲裁を必要とせざる事を明瞭に言ひ度いと思ふ、支那がその態度を改め、排日政策を根本的に捨てるまでは、われ〳〵は最後まで決定的に戰ふ決心をもつてゐることを承知してもらひたい、從つて嘗て言つたやうに斷乎として既定方針に邁進するものである、若し列强の何れかゞ仲裁せんとすれば先づ日本の目的とするところが那邊にあるかを充分理解せねばならぬ、若し何れの列國にしても支那と行動をともにせんと欲するならばそれは全く勝手であるが、唯其國は支那の宣傳に充分注意を拂つてかゝるがよからう、國際委員會または太平洋各國會議を召集して日支紛爭を取扱はんとすることは現在においては時宜に適したものとはいへない、若し右委員會なり各國會議が諮問委員會と同樣に事の眞相を全然理解しないやうなことがあれば、仲裁の凡べての努力は無益に終るであらう、かゝる手段は惡意の報道に根據をおくものであるから日本國民全體が意圖してゐる建設的永久的解決を更に困難ならしむるものである、日本は支那を破壞せんとしてゐるのでは斷じてなく、平和を亂してゐるものを一掃せんとしてゐるものである、今や彼等は世界最大の攪亂者である、日本は支那の領土を欲するものではない、たゞ其協力を求めてゐるものである、即ちこれによつてたゞ日支兩國のみならず全世界の繁榮と平和を招來せんと意圖するものである

北四川路の敵の
三方包圍體形成る

【上海一日發國通】北四川路前面の敵は啓秀女子中學校、崇德女學校、三義里に陣地を築き鐵道線路と商務印書館との間に何れも地下道を開鑿し後方との連絡をとりつゝ土龍戰術をもつてわが方を惱ましてゐるが、わが陸戰隊は敵を壓迫し、一日午前中三方より包圍體形を完了した

南方に潰走の敵軍を追擊して
皇軍迫る山西心臟部

【天津一日發國通】卅日午後八時山西省雁門、代州縣城を奪取したわが作戰部隊は、引續き退却中の山西軍の大部隊を追擊し南進中で、十數ヶ師の敵は日支事變以來未だ曾つて見ない程の悲慘な退却振を示してゐる、繁峙を死守せる山西軍も五臺方面に向つて續々退却中だが、わが軍は繁峙、代州、崞縣等を起點としてこれら部隊の構成する三線綜合の緊密なる連絡の下にわが空軍部隊の掩護爆擊を得て五臺、忻縣、靜樂を目指し敵潰滅の意氣ものすごく東下し引續き南進中である

黃浦方面の
廣東艦隊を爆擊す
海防艦海周を爆沈

【香港一日發國通】卅日前後一三回に亙つてわが空軍により廣東爆擊が敢行されたが、卅日は主として黃浦方面に廣東艦隊擊沈に集中され、第二回目の爆擊で海防艦海周は沈沒した、確報によれば肇和、海虎二巡洋艦は去る廿九日の爆擊で沈沒したと傳へられる

楊家村、太平橋 敵陣奪取 軍報道部發表

【上海一日發國通】一日午後六時軍報道部發表
卅日夕和知部隊は楊家村の敵陣地を奪取、更に前面陣地に向ひ攻擊を開始せり、

海軍航空各部隊
大場鎭、嘉定敵陣爆擊

【上海一日發國通】わが海軍航空隊は一日午前八時大場鎭劉家行方面の敵陣地空爆を決行、大塚少佐、田中大尉の率ゐる西岡、小倉、高橋各部隊は大場鎭の敵部隊及び彈藥庫野砲陣地に痛烈な爆擊を加へ大場鎭一帶は濛々たる黑煙に包まれた、次で各部隊は劉家行方面の敵迫擊砲前線陣地およびその東南東石橋宅、落家庄各砲兵陣地を爆擊粉碎、また同時に和田少佐の率ゐる一隊は劉家行西方の邵家宅、沈家宅、龍魚灣、老埔宅を爆擊し同方面に密集してゐた敵の步兵部隊らしき部隊を粉碎大打擊を與へた
西岡、小倉、高橋各隊は大場鎭爆擊を了るや午後四時半よりさらに嘉定の敵陣地方面を爆擊また一部は夕刻に至つて閘北方面を爆擊した、一日の海軍航空部隊は終日に亙つて陸軍および陸戰隊の戰鬪に協力江南の空に華々しき活躍をはじめた

日本潛水艦の
支那漁船襲擊說はデマ
漁夫救助の獨汽船々長談

【東京國通】支那側はあらゆる虛構宣傳を行つて第三國の同情を得やうとして居るが、最近の如きは
去る廿七日香港沖において日本潛水艦が支那漁船を擊沈した
との全くのデマを行つてゐるに對し、マニラの內山總領事は一日外務省に對し左の如く遭難中の支那漁民を救助したるドイツ汽船シャルンホルスト號の船長ならびに一等運轉士の談話を報告し來り支那側が如何に無根の事實を宣傳してゐたかゞ判明した
九月廿七日午前三時過ぎ香港より約五十浬エトロプランコから約七浬の沖合（香港を去る約五十浬沖合）航行中支那人男九名、女一名を救助し午前四時十分同地を發し同七時卅五分香港着の上身柄を香港警察に引渡したが、救助の後支那人乘組員をして被救助者より事情を聽取せしめんとしたるも彼等は南方支那人らしく言語通ぜず、これが爲め遂に何等の情報を得るに至らなかつた、尤も救助當時の樣子より見ると彼等が潛水艦の射擊を受けた樣な模樣は一切認められなかつた、香港着後同地の警察官憲の外には新聞記者の來訪は受けなかつた、從つて何等救助についての談話は試みたる覺えなきに拘らず翌廿八日同地新聞に本件記事が掲載せられたるを見て驚いたやうな譯である
なほ海軍省に達した公報によれば、廿七日彼等が遭難したと稱する當時には日本潛水艦は全く現場附近に居らず、日本潛水艦の襲擊云々は何等根據なきデマたることは明白である

新統合機關 企畫院と決定

【東京國通】政府は企畫廳と資源局を併合して時局に對應せる强力な國策統合機關を設置することゝなり、一日の閣議で右に關する各官制案を決定した
また新機關の名稱は總務院は適當でないとして企畫院とすることに正式決定した

鐵道總局辭令

混保檢查所長を命ず 營業局參事 早川國興
參事 混保檢查所長心得 柳澤彌吉
營業局勤務を命ず
なほ柳澤氏は今回新設される國營檢查所副所長に就任の筈である

人事往來

▲松崎進氏（滿鐵社員）一日 東京ヤマトホテル
▲森鷹三氏（會社員）同
▲中井明夫氏（岡野パルプ社員）同
▲井島重保氏（會社員）同
▲緒方眞也氏（三菱社員）同
▲高橋專一氏（同）同 國都ホテル

文部省が新興滿洲國の紹介を加へたいといふ意向から▼新らしく國定敎科書小學國語讀本卷十に盛られた滿洲事情の一篇〃あじあ〃に乘りてといふ長文の中に▼誤謬があるのを奉天初等敎育會が發見し滿鐵に對し再考方を申請した▼誤謬といふのは第百六十九頁の五行目から十行目までの六行で▼つまり四平街から公主嶺が望見されることになつてゐるが實際はそんな馬鹿氣たことはないといふことを指摘してゐる▼それに對し作者石森氏は滿鐵學務課や弘報課鐵道事務所の各權威に見て貰つてパスしたのだから文句はない筈だ▼敎育會の言ふことは解釋の相違だといふ意味のことを言つてゐる▼しかしこの文章は大人が讀めば文學的興賞で問題はなからうが▼相手が滿洲の子供はまだしも全然滿洲を知らない內地の子供が讀む小學讀本だけに種々の問題が起るのである▼內地は大人にさへ滿洲といふものがよく分つてゐない爲めにどれだけ滿洲の發展を阻害されてゐるか分らないのだ▼せめて子供にだけは正確な知識を與へることは最も必要なことであつて直ちに改めるべきものだ▼滿鐵關係權威に見せたから完全無缺といふことはない▼現に弘報課で出してゐるパンフレットにはあじあ右側の線路を走つてゐるのに氣付かぬ位だもの

公義學堂を占據

【上海一日發國通】一日朝廣東街を進出した今井部隊は殘敵を掃蕩し午前十一時半公義學堂を完全に占據した、同學堂より三義里まで僅かに三十米で同部隊は目下三義里の敵をぢり〳〵壓迫中である

寧武占領部隊 更に前進開始

【山陰一日發國通】三十日夕刻寧武を占據した〇〇部隊は一日未明主力をもつて南下した、他方長城線の平型關方面より南下した〇〇部隊は大營鎭を經て急遽五臺山南側に行動を起したゝめ背後を突かれ戰はずして雁門關の要塞を拋棄した敵と五臺山附近に逃走し敵約六萬を殆ど潰滅狀態に陷れた、代縣および繁峙縣を占領した〇〇および〇〇の兩部隊は包圍線の中央部より逃走中の敵を猛烈に追擊中で戰意を失つた敵は今や潰滅を待つばかりである

敵捕虜將士に
床し日本武夫の情
敵將感淚に咽せぶ

【北平一日發國通】記者は前線よりの歸途たま〳〵車中に敵將を護送する一憲兵と同車したが、武夫の禮をもつて敵將を遇する日本武夫の度量廣きを眼のあたりに見て今更の如く頭のさがるのを覺えた
この敵將は蔣介石直系の中央軍第二師第十一旅長吳灝亞（三四）で黃埔軍官學校の出身である、廿七日皇軍の先頭部隊が長驅平漢線の新樂を衝いた際大腿部に負つた貫通銃創の治療のため護衛兵二名をつれて味方の軍醫部に赴かんとしてわが憲兵につかまへられ捕虜として後送されたものだが、護送の大任を受けた同軍曹は敵將に繩もかけず手錠もつけず苦心して探しだした筵を貨車の中へ敷いてやり僅かの煙草を分けて與へ食事も自分の飯盒から移してたべさせその態度は少しもたかぶらず一晝夜餘りにわたる長途の大任にも終始一貫武夫として敵を遇する態度をくずさず、しかも警戒は嚴重を極め自分は常に戶口に端坐刀を片手に握りしめて遂に一睡もしなかつた
敵將も同軍曹の心ある態度に深く感謝し堪へず「謝々」と感謝の言葉をつぶやき續けてゐた

張自忠は監禁か

【天津一日發國通】北支事變勃發以來浮彫の如く表面に浮き上りその動向に大なる注目をひいてゐる張自忠其後の消息は判然としないが、聞くところによると、彼は宋哲元の手配により南京へ送られたといふ說もあるが、また最も信ずべき筋よりの報道によると、かれと關係あさからぬ山東省主席韓復榘の下に監禁されてゐる模樣である

啓秀女子中學校
遂に日章旗あがる

【上海一日發國通】一日早曉より行動を開始した高橋部隊は脇坂隊と相協力して北四川路前方左翼の啓秀女子中學校の東側および北側から猛烈なる攻擊を行ひ附近民家屋上より手榴彈を雨と降らせて來る敵を肉彈戰をもつて擊退、午後一時四十分遂に同校に日章旗を揭げるに至り、引續いて同校附近の殘敵に猛擊を加へつゝあり、これがため敵は三義里方面に向け續々敗退中、なほ商務印書館附近の敵も後退を開始した

鷹森部隊は卅日朝來荻涇クリークを越えて羅店鎭、劉家巷に通ずる本道東側の敵陣地の攻擊を開始し、夜に至るも猛擊を續行し卅日午後八時張家角および太平橋の敵陣地を奪取せり
鷹森部隊は一日朝來前夜の攻擊を續行し上海街道を距てゝ頑强なる敵の抵抗を排除し午後三時朱家宅および太平橋南方無名部落の線に進出し、更に正面の敵を猛擊中なり
鷹森部隊は一日九時頃より步、砲、工兵の密接なる協力の下に劉家巷およびその地域の頑强なる敵陣地に對し猛烈な攻擊を決行し、午後三時四十分その第一線陣富部隊、金澤部隊をもつて劉家巷方面の敵陣地を完全に占領し、さらにその西方の敵陣地に對し攻擊中、これにより羅店鎭、劉家巷および上海街道は完全にわが軍の占有するところとなれり

廣東又空襲 敵軍施設粉碎

【香港一日發國通】わが空軍は一日午前七時又復廣東を空襲し敵の軍事施設に對して爆擊を加へ、更に同九時第二回目の空襲においては石碑飛行場を襲擊し敵の地上施設に對し大損害を與へた

佐野、土師兩部隊夫々進擊

【上海一日發國通】北四川路陸戰隊前線に於ては卅日夜全線にわたつて敵は民家傳ひに手榴彈をもつて突擊し來つたが、わが方はこれを擊退、一日早朝より全線にわたり猛擊を開始し佐野部隊は右翼寶興路東街上三義里鐵路より百米の手前まで進出、左翼土師部隊は赫司克而路に進出、目下擊戰中

事變死歿者に
特別賜金使用規程公布

【東京國通】陸軍では今次の支那事變死歿者に對する特別賜金使用規程を制定し一日陸軍省告示をもつて發表した、その要旨左の如し
第一條 陸軍々人、軍屬、囑託員および雇員にして昭和十二年七月七日以後直接支那事變に關する勤務に從事し
一、戰死し又は戰傷を受けこれがため該負傷の日より三年以內に死歿したる時
二、事變地で戰傷外の傷痍を受けこれがため該負傷の日より三年以內に死歿し又は疾病に罹りこれがため該罹病の日より二年以內に死歿したる時
三、事變地以外の地で戰傷以外の傷痍を受けこれがため該負傷の日より三年以內に死歿し又は疾病に罹りこれがため該罹病の日より二年以內に死歿した時
第二條（省略）
第三條 特別賜金を賜與せらるべき遺族は軍人、軍屬、囑託および雇員の妻、子、夫、父、母、孫、祖父、祖母、兄弟、姉妹にして本人死歿の當時より引續きこれと同一戶籍內にあるものを言ひ、本人の死歿當時胎兒たる兒出生したる時は前項の規定の適用については本人死歿の當時その戶籍內にありたるものと看做す
第四條（省略）
第五條 第三條の遺族なき場合に本人死歿當時實家又は本家にある實父母、死歿者の家督相續人、本人死歿當時における戶主の順位により同上の遺族に給すべき金額の二分の一を賜與す（以下省略）

社説 獨伊兩巨頭の會談

一

最近に於ける歐洲の動きの中で、ムソリーニ首相の獨逸訪問は最も注目される事象の一つであつた。尤も表面に示された程度では、文化擁護のため共產主義を排擊し獨伊兩國は連繫して進むといふ旨を大いに强調してゐるくらゐにとゞまつてゐる。ムソリーニ首相は「余の獨逸訪問は何等秘密な意圖を藏するものでない」と言つてゐるのであるが、それはそのまゝ他の諸國に信ぜられるかどうか。ム首相自身が宣ぐその後で「歐洲をこれ以上分裂せしめんとするものでもない、歐洲は既に分裂してゐるではないか、ベルリン・ローマ樞軸は他の如何なる國家をも敵對の目標とするものではない」と言ひつゝも「歐洲文化は今や重大危機に直面してゐるが、これをジュネーヴとモスクワの誤れる統制より救出さんと欲する」旨を述べてゐる所に、彼等の意圖も察知されるのである。

二

獨伊兩國巨頭の會談に於いて、意見の一致を見たのは左のやうな原則であると觀察されてゐる。すなはちファッショ、ナチ兩政治體制ともに純粹な國內的組織であることを諒解する、兩國は國際正義が行爲によつて實現されん事を要求する、凡ての國家は歐洲の文化擁護の意味に於いて破壞主義に對抗するを要するといふのである。こゝに言はれてゐる國際正義、文化の擁護がいかなる性質のものであるかは特に注意していゝところであらう。而して上記の如き原則からは、當然にスペイン問題の急速な解決をはかること、ソ聯に對抗する意味に於いて一種の協調體制をつくること等が次の段階の政策として生れて來るであらう。これが成功するならば、歐洲平和の維持に努めるといふ獨伊の言ひ分も實證される事が出來やう。

三

獨伊の動きに對して列國はこれをいかに見てゐるかゞやはり問題である。傳へられるところによれば、英國の如きは極めて冷然たる態度を示してゐるやうである。むしろベルリン・ローマ樞軸に於ける兩國勢力の均衡が破れるか否かに關持つ心をといふのである。エチオピア戰爭の頃は伊太利は或る程度獨逸に引きずられてゐた。その後情勢の變化によつて伊太利の地位が强化してゐるが、獨逸はスペイン問題に深入りしないといふ態度で對抗するであらう。獨伊が完全に一致するのは防共問題だけで、他の問題では必ずしも味方であり得ぬとするのである。佛國は事態を異常な關心で見てゐるが、大體英國と同じ觀察のやうである。獨伊協調の力がどの程度のものたり得るか、われらは更に今後について見ねばならぬ。

支那事變從軍者へ 租稅減免徵收猶豫 けふ勅令を以て公布

支那事變の爲從軍したる軍人及軍屬に對する關東州及南滿洲鐵道附屬地に於ける租稅の減免及徵收猶豫等に關する勅令が本日公布せられ即日施行せらるゝことになつたが之と同時に關東州地方費令の營業稅に付ても國稅に順應して減免及徵收猶豫を爲すことになつて居る、其の要綱は別記の通りである

第一　第三種所得稅に付ては左記各號に依り減免及徵收猶豫を爲すこと

一、支那事變の爲出征したる軍人及軍屬(以下出征軍人及軍屬と稱す)の納付する昭和十二年分第三種所得稅に付ては俸給及手當の所得額を從軍中の俸給及手當を算入せざるものに依り其の所得金額を更訂すること軍人及軍屬が所得金額決定後に於て支那事變の爲出征したる場合の昭和十三年以降の分の第三種所得稅に付亦同じ

二、召集に應じ就職し支那事變の爲從軍したる軍人(以下應召從軍軍人と稱す)の納付する昭和十二年分第三種所得稅に付ては左記に依り其の所得金額を更訂すること

(一)俸給、給料等の所得額を從軍中の俸給及手當を算入せざるものに依り更訂すること

(二)所得金額三千圓(同居の戶主及家族の所得を合算したるものに依る)以下の者召集に依り田畑の自作、營業及職業の所得額四分の一以上を減少したるときは其の所得額を更訂すること同居の戶主又は家族中に應召從軍軍人ある者の所得に付亦同じ

三、召集に應じ就職したる軍人が所得金額決定後に於て支那事變の爲從軍したる場合の昭和十三年以降の分の第三種所得に付ては前號の例に依ること

四、出征軍人及軍屬並に應召從軍軍人戰死したるときは戰死の日以後納期の終了する各納期分の稅額を免除すること但し所得金額三千圓(同居の戶主及家族の所得を合算したる更訂前の金額に依る)を超ゆる者にして所得額中勤務所得額が全所得額の二分の一を超えざるものに付ては此の限に在らず事變の爲受けたる傷痍疾病に起因する死亡は戰死と看做すこと但し傷痍者又は疾病者にして負傷又は發病後一年を經過し死亡したるときは此の限に在らず

五、所得金額の更訂を受けんとする者は翌年一月三十一日迄に其の申請書を所轄民政署長に提出するを要すること

六、所得稅額の免除を受けんとする者は納期限前其の申請書を所轄民政署長に提出するを要すること

七、民政署長は前二號の申請なき場合と雖も所得金額の更訂を爲し又は所得稅額の免除を爲すことを得ること

八、所得金額更訂の結果所得金額千五百圓(同居の戶主及家族の所得を合算したるものに依る)未滿となりたるときは第三種所得稅を免除すること

九、民政署長は必要ありと認むるときは出征軍人及軍屬並に應召從軍軍人の納付すべき第三種所得稅及其の所得特別稅に付六月以內の徵收猶豫を爲すことを得ること同居の戶主又は家族中に應召從軍軍人ある者の納付すべき第三種所得稅及其の所得特別稅に付亦同じ

十、應召從軍軍人の昭和十三年以降の分第三種所得稅に付ては田畑の自作、營業又は職業の所得に限り豫算に依り其の所得金額を算定することを得ること同居の戶主又は家族中に應召從軍軍人ある者の昭和十三年以降の分の第三種所得稅に付亦同じ

第二　地租に付ては左の各號に依り輕減を爲すこと

一、應召從軍軍人の納付する田畑の地租に付ては召集に依り田畑の所得に著しき減少ありと認めらるゝ場合に依り其の年分の地租額の二分の一を輕減すること但し小作に付したる田畑の地租に付ては此の限に在らず

二、同居の戶主又は家族中に應召從軍軍人ある者の納付する田畑の地租に付ては前號の例に依ること

三、地租の輕減を受けんとする者は地租の納期限前其の申請書を所轄民政署長に提出するを要すること但し會を經由すること

四、民政署長は申請なき場合と雖も地租の輕減を爲すことを得ること

第三　南滿洲鐵道附屬地に於ける營業稅及關東州地方費令の營業稅に付ては左の各號に依り減免及徵收猶豫を爲すこと

一、應召從軍軍人の納付する昭和十二年分の滿洲鐵道附屬地に於ける營業稅及關東州地方費令の營業稅(以下營業稅と稱す)に付ては營業稅額七十五圓以下の者に限り召集に因り課稅標準額四分の一以上を減少したるときは其の課稅標準を更訂すること同居の戶主又は家族中に應召從軍軍人ある者の納付する昭和十二年分營業稅に付亦同じ

二、召集に應じ就職した軍人が課稅標準決定後に於て支那事變の爲從軍した場合の昭和十三年以降の分の關東州の營業稅に付ては前號の例に依ること

三、課稅標準の更訂を受けんとする者は翌年一月三十一日迄に其の申請書を所轄稅務署長又は民政署長に提出することを要すること

四、應召從軍軍人の昭和十三年以降の分の關東州の營業稅に付ては豫算に依り其の課稅標準を算定することを得ること同居の戶主又は家族中に應召從軍軍人ある者の昭和十三年以降の分の營業稅に付亦同じ

五、稅務署長又は民政署長は必要ありと認むるときは應召從軍軍人の納付すべき營業稅に付六月以內の徵收猶豫を爲すことを得ること同居の戶主又は家族中に應召從軍軍人ある者の納付すべき營業稅に付亦同じ

六、減免及徵收猶豫に關する規定は數種の營業を爲し又は數個の營業場を有し各別に營業稅を課せらるゝ者に付ては各營業又は各營業場毎に之を適用すること

第四　支那事變の爲從軍したるに因り輕減又は免除せらるる租稅は法令上の納稅資格要件に關しては輕減又は免除せられざるものと看做すこと

皇軍にこの恩情!
敵俘虜にサイダー・キャラメルを與へる

壽府製の上海電 斷乎爆擊に決す 天羽公使聯盟記者に決意表明

【ジュネーヴ卅日發國通】ジュネーヴにおける支那側宣傳は世界通信社を中心として猛烈を極めジュネーヴ製造の上海電などやたらに撒布ソヴィエト聯邦保護のもとにジュルナル・ド・ナションなどゝ連絡し反日的空氣を煽つてゐるが日本側も天羽公使、宇佐美總領事等全員殆んど深更まで活動、デマ爆擊の作戰に奮鬪してゐる、宇佐美總領事は卅日午後四時聯盟記者團を帝國事務局に招致し約一間に亘り支那側の虛構宣傳を完膚なきまでに暴露反駁空爆に對する帝國政府の聲明書を配布したが特に左の如く日本政府の斷乎たる決意を表明した

日本は必要と認めれば今後も支那都市の爆擊を續行する心算である、日支問題は日本にとつては國家の運命に關する重大問題で第三國の干涉は徒らに事態を紛糾させもしくは紛爭を長びかせるに過ぎない

數十倍の敵を 唯一人で擊退 不死身辻川一等水兵

【上海一日發國通】廿九日午前九時北四川路、克明路の要害に立籠つた敵は三段構への强固な土嚢陣地に據り北停車場附近よりの掩護の下に宮崎部隊高橋隊の守備陣に機銃、山砲の猛射を浴せつゝ迫り來つた、風を切つて小銃彈が飛び雷鳴の如く銃砲聲が炸裂する、わが軍の作戰の沈默と知らぬ敵は得たりと土嚢を走り出で小癪にも喊聲をあげ突擊し來つた、七十米、五十米敵は間近に迫つて來る、その時わが陣地の土嚢を乘越え機銃を肩に携げ前方に飛出した一人の水兵があつた、辻川義邦一等水兵だ、彼は單身十字砲火の中をものともせず頻りに走る、敵も味方もこの驚くべき勇敢さにぱつと眼を見張つてゐる間に敵との距離約二十米に迫るや同水兵の右手が機銃の引金にあたつたと思つた瞬間あつと倒れた、右手首、指三本、大腿部に敵彈を受けたのだ、土嚢の中で手に汗を握つてゐた兵士達は「戰友辻川を射たすな」とばかり土嚢を飛越えんとした時伏してゐた辻川水兵は機銃を操作しはじめた、しかしまた憎むべき敵の一彈が胸部を貫き同水兵は「殘念」と叫びどうと後に倒れた、しばしたじろいでゐた敵は辻川水兵が倒れたと見てまた押し寄せる、十五米、十米將に五米に達せんとした時奇蹟的にも不死身の辻川水兵は最後の氣力を絞つて將に斬りつけんとする敵に對し機銃をとつてダッダッダッと掃射した、餘りのことに驚愕した敵は死體を捨て算を亂して潰走する、土嚢を越えて戰友が馳けつけた時には血潮に染つた辻川水兵は熱切つた機銃をしつかりと握つたまゝ俯してゐる

「辻川大丈夫か」

返答がない、「辻川」また叫ぶ

「敵は、敵は」

苦しくかすかな譫だ

「お前一人で完全に敵を擊退したのだ」

「有難う、そうか、皆變りはないか」

自分の身より戰友を案ずるこの床しい情に敵の陣地を前にしさすがの勇士達も感極まつて泣いた、數十倍の敵を唯一人で見事に擊退した、克明路激戰の勇士辻川一等水兵の名は燦として上海陸戰隊戰史に輝いた、卅日の攻擊戰に名譽の負傷した部隊長宮崎大尉は海軍野戰病院で重傷の身を擔架に運ばせわざわざ瀕死の辻川水兵を病床に見舞ひともに相抱いて泣いた、辻川一等水兵は富山縣中新川郡下段村出身である

ム首相の招請を ヒ總統受諾

【ベルリン卅日發國通】ムソリーニ首相は今回のドイツ訪問中官民からうけた熱誠な歡迎に答へるためヒトラー總統のイタリー訪問を招請したがヒトラー總統は右招待を欣然受諾した旨卅日ドイツ政府から正式に發表された

馬廠河堤防破壞され 天津危險に瀕す 濁水市內に氾濫!

【天津一日發國通】先日より降り續いた雨に河北各河川は著しく增水を見憂慮されてゐたところ津浦線方面の支那軍が皇軍進擊阻止の一策として馬廠河および獨流鎭附近南運河の堤防を破壞したゝめ濁水は滔々として氾濫し北支の綠野に流れ込み天津の中日學院道路は水浸しとなり大正六年の大水害再來の危險にさらされるに至つた、すなはち天津市を水害より護る第一堤防の北側は既に氾濫し濁水のため關門內外の落差は二尺におよびなほも增水の形勢であるのでわが居留民團は支那側と協力之が對策につき各關係方面と打合せを行つてゐるが、取敢へず工務關係者數名を一日津浦線馬廠、獨流鎭に派し前記堤防の決潰個所修理を行はしめるとゝもに市內を貫通する白河堤防に補强工事を行ふことになつた

支那ダムダム彈 英より購入

【東京國通】某所着情報によれば、先般支那側が某外國筋と購入方を契約締結せるはダムダム彈四千五百萬發、七、九ミリ、または八ミリモーゼル小銃實包、無煙火藥、柔頭小銃彈にしてロンドンノーベル工業會社キノッチ工場の製造によるものゝ如くである

ポーランド初代 大使酒匂氏決定

【東京國通】日本、ポーランド國交の重大性と兩國の交換を厚くするため日本、ポーランド兩國においては十月一日より兩國公使館を大使館に昇格することに決定したが、政府では新駐ポーランド初代大使には現フィンランド公使酒匂秀一氏を拔擢に決定、十月一日の閣議を經て左の如く發令をみる運びとなつた

特命全權公使　酒匂秀一
任特命全權大使
ポーランド國駐劄仰付

重要特產物檢査法 第二條の檢査手數料

第一條　黃大豆の手數料は一口に付五圓とす

前項の一口の數量は八十五瓩入麻袋入のものに在りては三百五十二袋、六十瓩入麻袋入のものに在りては五百袋とす、但し八十五瓩入麻袋入のものに在りては三百五十二袋、六十瓩入麻袋入のものに在りては五百袋に滿たざるものと雖も之を一口と看做す

第二條　間島大豆の手數料は左の各號に依る

一、麻袋入のもの　一袋に付　六分
二、叺入のもの　一叺に付　四分

第三條　大豆粕の手數料は一口に付三圓とす

前項の一口の數量は安東及營口檢査地に於て檢査を受くるときは千枚、安東及營口檢査地以外の檢査地に於て檢査を受くるときは千百枚とす但し當該數量に滿たざるものと雖も之を一口と看做す、十枚掛重量檢査を行ひたるときは第一項の手數料の外一口に付十圓とす

第四條　大豆油の手數料は左の各號に依る

一、小詰容器(洋樽、鐵罐石油罐又は筥)入のときは一口に付二圓とす但し五口迄同時に檢査を受くるときは一口を增す每に二圓を、六口以上は一口を增す每に前五口手數料に一圓を加へたる額とす

二、油槽車入のときは一口に付五圓とす

三、重要特產物檢査法施行規則第二條第一項但書の規定に依り許可を受けたる者の所有する油槽(以下許可油槽と稱す)に貯藏せられたるものなるときは一口に付六圓とす、但し二口同時に檢査を受くるときは前一口手數料に四圓を、三口以上同時に檢査を受くるときは一口を增す每に前二口手數料に二圓五角を加へたる額とす

前項の一口の重量は同一又は同一種類の小詰容器入のものに在りては十噸、同一の油槽車入のものに在りては三十噸、同一の許可油槽入のものに在りては五十噸とす但し一口の重量に滿たざるものと雖も之を一口と看做す、檢査濟大豆油を貯藏する許可油槽に之と異りたる檢査の決定を有する大豆油又は未檢査大豆油を混入したるに因り檢査を受くる場合は混入前許可油槽に貯藏せられたる大豆油の重量を控除したる重量に付手數料を徵收することを得

第五條　第一條第一項、第三條第一項及前條第一項に規定する一口の手數料は檢査規定の定むる所に依り檢査の效力を失ひたるものの檢査又は再檢査を受くるときは之を半額とす

第六條　重要特產物檢査法施行規則第十二條の規定に依る再檢査の手數料は之を無料とす

附則

本令は重要特產物檢査法施行の日より之を施行す

大阪名譽領事館 愈よ本格的事務開始

【大阪國通】去る五月十八日より事務取扱を開始した大阪の滿洲帝國名譽領事館は暫時グリコ製菓會社の御幣島本社に併置してゐたが、最近北支事變とゝもに漸く事務多忙となり同製菓會社が市內とは云へ可成り不便な所であるため可及的至便の地を選ぶ必要に迫られ物色中大阪市內目貫の梅田新道に聳ゆる堂島ビルディングに移轉することゝなり今月二十五日移轉を完了すると同時に七階の窓際に新興意氣高揚を象徵するかの如く滿洲帝國國旗をはためかせて道行く大阪人士の目を瞠らせ、二十七日より本格的事務を開始するに至つた

「海威」讓渡式に 于大臣より祝電

日滿海の握手、滿洲國海上警備艦「海威」(前名樫)讓渡式は卅日佐世保において滿洲國側より岩木海上警備隊長立會のもとに嚴肅に執行されたが、同艦の名付親にして最高長官たる于治安部大臣は讓渡式を慶祝して卅日「堂々たる警備艦(海威)の竣工を祝す」との祝詞を打電した「海威」は十月六日佐世保出發、八日頃營口に晴れの入港をなす筈である

笠井中將豫備役 仰付らる

【東京國通】待命中の笠井中將は卅日附をもつて豫備役仰付けられた旨一日官報をもつて發表された

陸軍中將　笠井平十郎
豫備役被仰付

人民委員次長に ビ提督任命

【モスクワ卅日發國通】ニュービー通信社モスクワ支局の報道によれば、國防人民委員部次長ウラジミル・オルロフ提督は現職を罷免され後任にはソヴィエト極東艦隊司令長官ビクトロフ提督が任命される豫定といはれる、オルロフ提督は英帝戴冠式にソヴィエト代表として參列、陸軍部內における國防人民委員部次長エゴロフ元帥に相當する赤色海軍の最高首腦部である

滿鐵社員會から 挨拶電を本社へ

二十九日夜滿鐵社員會から左の電報を寄せ來つた

石原前幹事長北支轉出に伴ひ十二年度本會後任幹事長選擧の結果古山勝夫當選本日就任に方り從來の御支援を深謝し併せて今後共御叱正の程お願申上ぐ

滿鐵社員會

日本橋通七五
日滿金融株式會社
電話③六四六九番
代理業
公債證券賣買
三井火災保險
動產不動產管理
家賃取立並請求
訴訟には本社顧問小松辯護士無料擔當

商況欄 一日後場

株式相場

●大連株式(短期)

	寄	引
五品	—	—
豆新	—	—
東新	—	—
日新	—	—
滿鐵	—	—
同新	—	—
鐘新	—	—
土木	—	—
日新	—	—

●奉天株式(短期)

	寄付	大引
滿取	—	—
東新	一四三、八〇	一四三、八〇
大新	八〇、一〇	—
日產	六六、〇〇	六七、三〇
同新	三三、三〇	—
五品	—	—
豆新	四四、四〇	—
滿鐵	三三、五〇	三三、〇〇
鐘新	—	—
電甲	—	—
日毛	—	—
滿綿	—	—
電業	—	—
化學	—	—

新京取引市況(一日後場)

	寄	引	出來高
現物 高粱	—	—	—
米高粱	—	—	—
小豆	—	—	—
玉蜀黍	—	—	—
●先物 大豆 十月限	六、四〇	六、〇八五	五二車
十一月限	—	—	—
●高粱 十月限	—	—	—
十一月限	—	—	—

手形交換高(一日)

一八〇枚　一二三、五二八、九〇

日滿商事株式會社獎薦
全滿の指定石炭販賣店が此品ならばこと御勸めする
イカリ星・ストーブ
◎燃料の經濟
どんな惡い石炭でも使用出來ます煉炭、コークス、石炭、薪、木炭、如何なる粗惡なる石炭でも充分に燃燒保溫致します
◎完全燃燒
無煙、無臭完全燃燒です衞生と經濟的なるは勿論、煙突掃除も一ヶ月四、五回で足り、火災防止の上からも是以上の品はありません
◎絕對に狂はぬ繼目なし一本胴
イカリボシ獨創の一本鑄物です何年御使用になつても決して狂ひません
◎一日二回の給炭で終日保溫
一回の給炭で約十時間を保ち二回の給炭は終日寒心地で過す事が出來ます
◎取扱法は極めて簡單
構造の簡單なる本器の右に出づるものなし御婦人御子供樣でも御取扱出來ます
◎溫度の調節自在
◎絹肌鑄物で優美堅牢
鑄物で日本一川口產自慢の品です
總販賣所
新京石炭商組合
電③五五八〇
陳列及實驗所、駐在員
日本橋通り橋詰
泰利號
電(3)二七六〇 三〇六九 三一六九

十月二日
土曜日
特別餘興
スパニツシユタンゴ
有島みどり、中島瞳
日本舞踊 柳の雨
江藤ますみ
モンテカルロ

開店祝 宝山

土木.建築一般

山田工務所

新京大和通五三番地

電話 ③五九〇一番 四六三一番
②四六五一番 一七〇九番

ベニヤ板、寄木張
銘木類、床用材各種
大島洋行本店
新京中央通二七
電話③三一一〇番 六四四〇番

電氣工事一般
昭和電氣商會
堀江助一

煖房、衛生、給氣
給湯、給水、排水
齋藤工務所
齋藤梅吉
新京大經路四八番地
電話②二三〇三番 三三九〇番

大連代理石製作所
新京支店
興安大路五一一
本局②一七三四

碎石、砂、建築材料
佐野商會
新京朝日通
電話③四三九三番 ③四三九四番

防水工事、タイル一般
新京建材社
新東東二條通三八
電話③二八八九番 三五八二番

株式會社 **大信洋行新京支店**
電話 金物部③二五二三番
建材部③五九四四番
雜貨部③五九五三番
塗料部③六九四六番

長春洋大工廠製材部
高砂製材所
新京高砂町二丁目
電話③三二二九番 五四九二番

建築材料商
佐藤洋行
新京老松町六番地
電話③四九二一番 六五五六番

硝子、鐵材、塗料
建築材料
合名會社 **天野商店**
新京ダイヤ街
電話代表③六二一一番

左官工事
高柳組
高柳由太郎
電話②一六二四番

世智辛い世の中だが…… 金になる 堀出し物色々
蒙古紙幣、藩札、瓦版など

今日では通用價値を失つてゐる紙幣、そんなものが金になるか？とツバをのみ込んで聞くかも知らないが、金になるから不思議だ。まづ、國立銀行紙幣といふのを紹介しよう。

國立銀行は明治五年十月國立銀行條令が發布され同六年八月廿日兜町一番地に第一國立銀行が設立されたのを最初とする。銀行券としては勿論我國最初のもので、日本銀行券以前のものであることは明かだ。

政府の公債を擔保として政府から國立銀行券を讓りうけ、頭取、支配人の署名捺印のもとに銀行から發行されたものだが、國立銀行紙幣も明治十三年を最後として市場から姿を消し、現在では通用禁止となつてゐる種類は廿圓、十圓、五圓、二圓、一圓で發行銀行別になつてゐるが發行數は不明

俗に蒙古紙幣といはれてゐるが、理由は一圓券の裏に蒙古襲來の圖があるので、一圓紙幣が一般に流通されてゐた關係上蒙古紙幣の俗稱を頂戴したらしい。

二圓紙幣の裏面は千代田城五圓の裏は日本橋、十圓の裏は神功皇后朝鮮征伐、廿圓の裏は神武天皇御東征の圖が入つてゐる。

原料紙は日本からアメリカへ送りニユーヨークのコンチネンタル・バンクノート商會が印刷したもの。

この紙幣には二十圓のものが少いので珍しがられてゐる。二十圓券を發行した銀行は第一國立銀行(東京)第二(横濱)第三(東京)第四(新潟)第五(東京)第六(福島)第七(高知)第八(豐橋)第九(熊本)第十(甲府)第十一(名古屋)第十二(金澤)第十三(大阪)第十四(松本)第十五(東京)第十六(岐阜)第十七(福岡)第十八(長崎)第十九(上田)第二十(東京)第二十一(長濱)第二十二(岡山)第二十三(大分)第二十四(飯山)第二十五(小濱)第二十六(大阪)第二十七(東京)第二十八(濱松)第三十(東京)第三十一(大阪)などである。

最後にこの廿圓券がいくらで取引されるか、トドメを刺して置くが一枚百圓以上で賣買されるといふ。あとの蒙古紙幣(一圓から十圓まで)は額面の二倍乃至三倍の見當で價値づけられてゐるから、當時の國立銀行券を蒐集保有してゐる人は通用價値のない現在でも大きな利潤を獲得してゐるといへよう。

木のお札
特に珍重される推惰通貨

廢藩置縣の直前まで發行されてゐた通貨の變り種に藩札といふのがある。大抵藩札は木紙か何かお粗末なものでよくきてゐるが、紙だけにモチが悪く破れやすかつたので木札の通貨といふのを發行した藩がある。藩札だから藩内にきり通用せぬものだ。だからこれを探さうといふにはその地方にかぎられてゐる。

□

木札の通貨で有名なのは大井川の渡しに通用した島田通用金百文也の木札である。箱根八里は馬でも越せるが、越すに越せない大井川渡しだけに、紙片の通貨では渡れなかつたらしい。

この木札は一寸五分角くらいの木の葉ではあるが、一時一枚三圓五十錢した。蒐集家が眼を血走らせて買ひ集めてゐるトタン昨年あたり或る百姓爺さんがこいつをドサッと賣りに出した爲みる／＼うちに下落していまではお恥しい木札になつてしまつた。

この發行數が三萬枚だつたといふ。いまでも數が少くて珍重されてゐるのは柏崎通貨である。

石油産地の柏崎藩では水と油に對する抵抗力があるといふ唯一の條件で紙に變る木札を發行した。種類は廿五文通貨と五十文通貨があるが、廿五文の數は多く五十文は少い。

この刑は縦二寸、横五分くらゐの細長い木片、墨字で廿五文、五十文と書かれ、その下にヤキ印が捺してある。ヤキ印が柏崎だから一目ですぐ判る。

そこで値段だが、廿五文の方が一札金五圓、五十文があれば一札六、七圓はするといふ。何のことはない一時街の風呂屋あたりで出した下足札を小さくしたやうな風呂錢がはりの通用札みたいで、五圓の値打があるかどうか素人にはちつと怪しまれる位たよりない木札なのだ。

これが日本通貨の研究資料になるといふので高いのだが、このほか文久二年水戸藩が試驗的に作成したもので、一寸角くらゐの木札に久二とヤキ印を捺した百文通貨が發見されたがこれはまだ價値不明といはれてゐる。

昔の號外 瓦版

〃反古が一躍十圓とは〃今日一枚摺とか一枚刷といはれてゐるものはこゝ二、三十年來のことで、もとは瓦版といはれてゐた。いまでいふ號外みたいなものである。用紙は下等なスルが半紙といふザラ紙で、錦繪などの高級品に對して惡ズリといつて、今までつひぞ顧みられなかつたのが、最近では蒐集家が増えたためでもあらうか、反古が一躍して相當の價値を生じて來た譯である。馬琴や京傳などが反古物や一枚物のつまらないものを大切に保存してゐたのを彼等の隨筆の中で見たりしたのがきつかけだつたらしい。

瓦版の最も古いといはれるものは、關ヶ原合戰に徳川家康が大阪落城を關東に宣傳したもので今では百圓以上する。

元祿十五、六年頃、赤穗義士が切腹した直後に出た瓦版がある。義士の名前、年、變名を記した幅九寸位、長さ一尺三寸位の淺草紙の粗雜な紙に刷つてあるが、五十圓以上する。

兩國の四つ目屋のもので長命丸の効能書が五圓位、菓子屋の摺物の中で渡邊華山の書いた麴町の助惣燒の袋や折箱に入れた紙片が五圓以上、この紙片には元祿風の菓子屋の繪に菓子の値段やいはれなどが書いてある文政年間の不景氣な時、芝居が不入のため三座(市村、中村、守田)で出した割引札が五圓位。西南戰爭の時、官軍から賊軍に向つて出した降服勸告の貼紙が半紙版の木版一度摺で十圓以上、これは贋物が相當多く出てゐる。何れも蒐集家間で珍重されてゐる。

一枚摺は大體が墨摺りのものだが、その當時の有名な畫家の繪を入れた彩色摺りも中にはある。

事件ものでは、櫻田門の井伊大老事件、大鹽平八郎事件、珍說には子供が赤ん坊を生んだとか、化猫が出たとかいつたやうなもの、天變地異に關するものでは安政の地震、度々の江戸の火事、各地の風水害、落雷などのもの、開化資料物で黒船渡來より横濱開港してから御維新に至るまでのもの、長崎、横濱の異人の風俗、神社、佛閣、名所などの案内、緣起物。

流行の變遷を知る物として江戸時代の花街、芝居、料理店、飲食店、有名な商店や盛り場物、角力を始め各種の見物、興行などの番付札や廣告類、そのほかに披露狀がある藝人の襲名披露め、催し物當時の名士の人達の集合會莚など。

明治年間に入つて文明開化を現した世の風俗を知るのに面白い物が種々ある。テレグラフ(電信機)、鐵道開通、洋食、寫眞、束髮、男子の散髮、その他、庶政一新についてのものなどあるが、總べて學術的に價値あるものが喜ばれてゐるやうだ。物によつては一枚二三十圓位のもあれば一束いくらといふのもあつて、相場はまち／＼だが、保存のよしあしが價値に影響することはいふまでもない。

値段を調べてみると元祿赤穗義士仇討物三十圓、元祿期芝居番付流行唄物二十圓以上文政年間の不景氣時代に吉原品川等の廓で出した遊女大安賣の廣告三圓、同じ文政年間のもので本所吉田町夜鷹大安賣廣告十圓、兩國廣小路四つ目屋の廣告二圓以上、となつてゐる。

山の幸・松茸は〃香ひ〃ばかりでない
素晴しい榮養
幼兒に大切な榮養も含む

實りの秋を馥郁たる香氣に秘めてやがてわれ／＼の食膳をにぎはす山の幸、松茸は、これまで風味や齒ざはりで食べる嗜好品ぐらゐにしか考へられず、大した榮養なんかないと思はれてゐましたが、どうして却々相當な食用價値のあることが判つてきました。

エルゴステリン

第一に今まで知られてゐたやうに齒や骨組を丈夫にするビタミンDの母體であるエルゴステリンがあり、これは從來椎茸とおなじやうに、日に當てゝ乾したものでないとビタミンDに變つてこないと考へられてゐましたが、これを人間が食べれば純粹のエルゴステリンを抽出吸收したことになるので松茸を食べたのみ日に當たれば、立派にビタミンDとなつてくるものです。

精力劑の有機燐

次に無機燐と共に、人間のからだに大切な有機燐を少量ながら含んでをります。この有機燐は、高價な支那料理に盛んに用ひられ、一匁四、五圓もする白木耳(しろきくらげ)に多く含まれてゐて、わが國でも藥用として粉末にして賣つてゐますが、この有機燐は吸收が早く、一種の精力劑で腦神經の榮養となり、疲れを癒し、精力をつけるものです。

幼兒にマンガン

更に松茸は木に生えるナメコシヒタケ等の茸に相當量含まれてゐるマンガンを少量ではありますが含んでゐます。このマンガンは人間にとつて、特に幼兒の發育には無くてはならぬ要素として今日學者の間に知られてゐるところであります。

加里、燐酸と灰分

その他相當量の加里及び燐酸と、微量ではありますが。銅ナトリウム、鐵、アルミニウム、マグネシウム、鹽素、硅酸、硫酸マグネシウム等の灰分を含有してゐます。これらはそれ／＼人體を構成してゆくために極めて大切な働きをするもので、從つて好きに任せて食べすぎることさへなければ大人にとつても子供にとつても松茸は季節のよき、副食物といふことが出來ます。尚松茸は蕾と半開と全開ののとでは、一般に蕾のものが最も榮養的に優れてゐます。

關東軍恤兵獻金

△四六圓―興安北省新巴爾右翼旗哈倫阿爾山小森サダ外八名△十五圓―興安南省王爺廟國立農事試驗場職員山内勇信△四三圓卅錢―洮安縣白城子警務段員宋大爲外百廿九名△百圓―大連神谷ヨシノ△卅圓―齊々哈爾徐受三△二圓六十二錢―寧年郭家屯路少年隊呂子青外二十一名△六圓八十一錢―齊々哈爾直永街兒島正道外二名△十圓―嫩江文華學校生徒一同△六圓七十錢―同文廟學校生徒一同△七十圓―同伊賀原組出張所住山清八△二圓七十二錢―齊々哈爾信永小學校伊藤春子△三十圓―博克圖細田勘三郎外七名△五圓―興安南省王爺廟專賣局滿人職員一同△十圓―同濼羊改良場職員一同△二十六圓六十錢―興安北省新巴爾右翼旗哈倫阿爾山住民張榮賛外三十二名△八圓九十七錢―齊々哈爾市信永小學校中村滿美外六名△三十五圓二十錢―龍江省洮安縣三合毛愛護村々長富祥、保長寰守珍、警察署長劉長海外百廿八名△三十圓―龍江省依安縣々公署警務局長于宗德△廿圓―大連太田松太郎△二圓五十錢―同匿名△一圓―同池田正義△二百圓―新京電氣工事組合△十九圓二十錢―奉天省遼源縣三杯愛護村々長以下六二名△二十一圓五十錢―四平街 王禮△九圓二十七錢―奉天省傳家屯地區愛護村々長張紹先外二名△百二十六圓―奉天包克書△五十圓―同馬漢候△五十圓―四平街天理教々會婦人會代表谷口タツモ△二十圓―奉天城内夜市組合代表馮春軒△九十圓―岫巖縣城商務會一同△百十圓―岫巖縣教員一一名代表謝援普△五十圓―安東縣鐵工業組合代表大森雅記△百十二圓四錢―同國際運輸安東、新義州支店社員一同△二百圓―同高級林科、安東初級南中學校代表飯島徹△一圓―同深野カツ子外一名△百圓―奉天道德分會代表張成算△卅圓―四平街日高興平△三十圓―同笠原房吉△三十八圓五十錢―吉林省伊通縣下二臺中一同△八十一圓十五錢―四平街硬軟野球部同一野球倶樂部後援會同體育協會一同△五十圓―奉天天主教堂一同△三十圓―同武藤博保△三十五圓―同自來水公司從業員一同△百圓―同後藤文治郎△卅圓―出勳滿軍山田部隊將士一同△九十八圓四十錢―關東局々内各部課△九百四十六圓廿五錢―大連關東州廳△七十五圓十三錢―旅順工科大學△十六圓卅九錢―旅順師範學校△十五圓十六錢―旅順關東高等法院△四十一圓六十九錢―同關東刑務所△十五圓十六錢―同關東地方法院△四百四十五圓卅錢同關東遞信官署遞信局△十一圓四十錢―同關東專賣局△廿五圓廿錢―新京安東奉天營口各稅務署△廿七圓卅四錢―關東海務局△三圓卅七錢―大連奉天關東局權度所△二圓七十一五錢―關東局教療所△十二圓卅一錢―新京大連取引所△百圓―公主嶺香村あき子外二名△五十圓―天理教公主嶺教會内幸道かん△七圓五十五錢―公主嶺宮崎モセ△百五圓四十五錢―公主嶺朝鮮人民會有志△三圓廿錢―蔡家鐵道附屬地承日穆外二名△廿六圓五十錢―公主嶺奉吉汽車公司一同△百圓―公主嶺赤裏トミ△二十二圓―同丸福旅館女中一同△五圓十一錢―公主嶺小學校杉浦一子外四名△六圓―公主嶺中村保子外一名△三十五圓―公主嶺井本忠一△百圓―公主嶺小川元治△五圓―公主嶺徐錦堂△三十六圓―公主嶺金精米所員一同△二十圓―公主嶺同和自動車會社公主嶺出張所員一同△三圓―匿名△六百二十九圓二十八錢―海拉爾日本居留民會△百五十圓―新京山口十助△二百圓―東京市樺山資英△七十五圓―新京日本電氣新京出張所員一同△五百五十七圓二十錢―海拉爾小野碩太外九名△十二錢―新京片山正和△六十一圓二錢―同岩見花子△十五圓―同一番ケ瀬宗夫△三十圓―奉天安藤庄吉△五圓―同安藤リウ△十圓―同中田ヤス△二圓―同瀬戸庄太郎△廿五圓―同野澤菊太郎△六圓廿六錢―同數島小學校阿部△五圓―奉天阿部貞子△五十圓同工藤利馬△十二圓九錢―同滿洲基督教會△四百四十七圓六十錢―同濱口嘉太

けふの番組
【M・T・OY 新京放送局】 二日(土曜日)

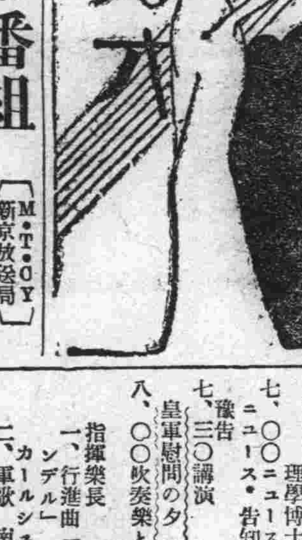

朝

六、二五ニュース(東京)
六、三〇ラヂオ體操・入港船のお知らせ(大連)
七、四五朝の音樂
八、二〇氣象通報
八、四五建國體操
九、〇五經濟市況(東京)
九、三〇經濟市況(東京)
一〇、〇〇家庭講座 電氣の上手な使ひ方 小林 太
一〇、二五料理獻立
一〇、三五家庭メモ
一〇、四〇經濟市況(大連・新京)
一一、三五經濟市況(大連)
一一、四〇經濟市況(東京)
一一、五九時報(東京)

晝

〇、〇一晝の演藝(哈爾濱)
〇、三〇ニュース(東京・新京)
一、〇〇經濟市況(大連・新京)
三、〇〇經濟市況(大連・新京)
三、四〇經濟市況(大連・新京)
三、四〇經濟市況(東京)
四、〇〇ニュース(東京) ニュース・氣象通報(新京)
四、四〇經濟市況(大連・新京)
五、二〇ニュース(鮮語)
五、三五演藝(奉天)

夜

六、〇〇子供の時間 ラヂオスケッチ 秋川端勇男作 東京コドモクラブ(東京)
六、二〇コドモの新聞(大連)
六、二五講演 ペルーに於ける黑い太陽の觀測を了へて 理學博士 山本一清(京都)
七、〇〇ニュース(東京) ニュース・告知事項・番組豫告(新京)
七、三〇講演(台北)
皇軍慰問の夕
八、〇〇吹奏樂と軍歌(東京) 海軍々樂隊 指揮樂長 内藤清五
一、行進曲「アナキシマンデル」 カールシュトルク作曲
二、軍歌 南京爆撃の歌 松島慶三作詞 海軍々樂隊作曲
三、軍歌 上海陸戰隊 松島慶三作詞 海軍々樂隊作曲
四、歌劇 幽靈船「序曲」 ヴアーグナー作曲
五、軍歌 空爆千里 松島慶三作詞 江口夜詩作曲
六、軍歌 肉彈航空勇士 松島慶三作詞 海軍々樂隊作曲
八、三〇ラヂオヴアラエテイ 超特急皇軍慰問團 徳川夢聲 蝶花樓馬樂 三遊亭金馬 山野一郎 三益愛子 西村小樂天 丸山章治 福地悟朗 南部雪枝 司會者
九、三〇時報・ニュース(東京) 氣象通報・ニュース・告知事項・番組豫告(新京)
一〇、一五ニュース再放送
一〇、三〇北滿の時間(哈爾濱)
一一、〇〇滿語ニュース
一一、三〇滿語時事解說 唐我新
一二、〇〇滿語ニュース・レコード
アナウンサー上森(朝) 野村(晝) 宮岡(夜)

永樂

醫療器械
村中兄弟商會
豐樂路一四〇號
電話(2)一五六〇

各種タイル・各種屋根瓦 特販
石川陶製所出張所
新京興安通菊地ビル 電話(2)一二五二

鎭痛 鎭咳 鎭靜劑
モルタイン
奏効的確
副作用絶無
發賣元 大連市山縣通七 藤澤友吉商店
前製造元 植村製藥所
現製造元 協和藥品洋行
慢性中毒脫除 モルヒネ ヘロイン

親切な店
タケヤ靴店
三笠町二 電(3)五二三六

小兒科 (入院隨意・往診應需)
新京神社ノスグ前
長春醫院
院長 徳丸スガ
電(3)六二四一番

内科、小兒科
性病、痔疾科
(入院隨意)
(隨時往診應需)
松本醫院
日本橋通郵便局前 電話三―三七五六番

海陸運送
荷造引越
トラツク運搬
新京三笠町二丁目
西山運送店
電(3)三四四六・六二二四番

修理ハ迅速・確實!!・廉價!!(電氣百般)
堅牢信用 三菱モートル 在庫豐富 型録進呈
三菱電機株式會社製品元賣捌店
合資會社 協隆洋行
新京吉野町一丁目二一 電三―六七六〇
修理工場西七馬路一七 電二―二九七一

公債債券 高價買入
滿洲國福民彩票代賣
新京祝町三丁目(興銀横)
泰正號
電(3)二六四四番
商品券の賣買も致します精々御利用下さい

ロータリーベアリング附
注油は一年一回
富士モートル

富士電機製造株式會社
新京出張所
中央通ノ三九 電(3)[illegible]

乳兒を警戒せよ 消化不良の季節

母乳兒でも油斷は禁物です 吐乳と下痢に御注意のこと

「若葉の色が日增しに濃くなつて參ります。爽かな初夏です。しかし乳兒に取つては怖ろしい消化不良の季節が漸く迫つて參りました。濕度と共に溫度も高くなり、爲に胃腸は弱り、消化力は衰へて來ます。この場合榮養方法を誤ると忽ち幼兒は消化不良を起して、乳を吐く、青便を出す、下痢を起す等で生命の危險に瀕するのです。

我國は乳幼兒の死亡率の高い點で世界有數ですがその裡の四割を占めるものが實に消化不良であると言はれますこの戰慄的數字の裏には、いかに多くの母親の淚が滲んでゐることでせう。消化不良位と輕く見る習慣だけは是非改めたいものです。

母乳兒の消化不良は殆ど母親の不注意、例へば不規則な授乳や吞ませ過ぎから起ります。人工榮養兒は過飲又は牛乳の變敗、穀粉食餌では脂肪又は含水炭素の過食から起ります。

そして特に人工榮養兒は重症の經過を辿るのが常です。

大體の症狀は母乳兒ならばまづ乳を吐く、食慾が減る、便の回數が殖え、粘液又は顆粒を混じ、時には青便臭氣ある黃色水樣便を洩します。腹部は張りますが、熱はないのが多いのです。人工榮養兒は反對に微熱があり、乳を飲みたがるが、飲むと嘔いたり、下痢を起します。その便は所謂不消化便で、形はどろどろで粘液や顆粒があり、色は灰白色であつたり、または青便であつたり、臭氣は强く、回數も殖えます。この場合治療を誤ると、どんどん體重が減少して、消耗症に移行し、または心臟や腦を冒して所謂中毒症に陷ります。」

斯樣に消化不良症が起つた場合の應急手當としましては、母乳兒は規則正しい授乳または一回の哺乳時間を減らし、時には十二時間位の絶食療法を行ふのですが、人工榮養兒はさう簡單には參りません。母乳兒にしろ人工榮養兒にしろ、消化不良は輕いうちに早くお手當なさることが第一番で、家庭で出來る消化不良の豫防または治療法としては昔から定評のある宇津救命丸のやうな小兒の專門藥を與へるのが一番安全で效果的であります。乳を吐く、便が少し怪しいと言ふ樣な消化不良の初期に與へると多くは重くならずに癒つてしまひます。」

宇津救命丸は純和漢藥を主劑とした副作用のない小兒藥で、單に消化不良や吐乳に奏效するのみでなく、胃腸の機能そのものを丈夫にする作用が優れて居りますから、平常からお與へになりますと、怖ろしい消化不良を未然に防ぎます。金色小粒の服み易いお藥で、消化不良の外カン、ムシケ、ヒキツケ、智惠熱、夜泣き、麻疹等にも大變よく効き弱い體質を丈夫にする理想的な小兒强壯劑です。人工榮養兒には勿論、母乳兒にも持藥としてお與へになれば、胃腸も健全になり伸びやかな生育を促します。

因に宇津救命丸の藥價は二十錢より拾圓迄各種あり、全國藥店デパート藥品部に販賣されて居ります。總代理店は東京市日本橋區本町二丁目株式會社玉置商店（振替東京七二番）です。」

……◇……

指を吸ふ癖を治せ！

☆指を吸ふ癖は赤ちゃんが胎內から持つて來た反射作用の一つで生後三四ヶ月からポッポッ吸ひ始めますが、これは惡い癖ですから是非早い裡に矯正する必要があります。

☆この癖は第一に有害なバイキンを口の中へ運ぶ媒介となりますヌロや齒牙、指の形を惡くします。そして之を治さないで置くと、大きくなつてから爪や指を嚙む癖などと結びついて、神經質になります。

☆ですから指を吸ふ癖は生れて間もないうちに矯正するのが一番よいことです。早くから赤ちゃんの手の操作に注意して、赤ちゃんが口を使はずに、その手を動かすやうに躾けるのが唯一の方法です赤よく指を吸ふ頃におしやぶり等を與へるお母樣がありますが、賞めた話ではありません。」

幼き命を蝕む

☆…麻疹や百日咳が流行

「幼兒の可憐な生命を蝕むハシカが今年は全國的に流行して居ります。營口縣管下だけでもハシカに生命を奪はれた幼兒の數は今年に入つてから既に六百名を突破し殊に四月は三百五名、五月になつてからは更に增加の形勢を示して居ります。」

麻疹は一生に一度は必ず罹るものとして、一般に輕視する傾きがありますが、これは大間違ひで、ハシカはそれ程輕い病氣でなく、殆ど凡ての臟器が冒されて、身體の抵抗力を著るしく低下させます。

この病氣のあとさきには潛伏性の結核が續發したり、或は又ヂフテリー、消化不良、百日咳、肺炎、氣管支炎などを併發してともすれば生命の危險にまで導くことが屢々あります。

罹病中の看護は勿論、豫後も安靜にして、宇津救命丸の樣な抵抗力を强める作用があつて、麻疹によく効くお藥を與へると、餘病の併發を未然に防ぐことが出來ます。

百日咳も昨今かなり猖獗してゐるやうです。これはその名の示す如く非常に經過の長い病氣で、その間患兒を苦しめることは非常なものです。又經過中に肺炎や腦膜炎等を起して一命に關はることも稀でありません。一般に平常から榮養狀態の惡い子は色々な合併症を起し易く、又重くなる危險性を持つて居りますから此際充分の御注意をなさらなければなりません。

家庭でのお手當としては室內の通風、採光、保溫に就いて注意を拂ふと共に、呼吸器を丈夫にする小兒藥として定評ある宇津救命丸を服ませて下さい。本劑は和漢藥特有の效果で、咳の發作を和らげ、經過を順調に導くと共に、惡い病氣の併發を防ぐ作用があります。お醫者樣の藥と併用しても構ひません。」

神經質な子に誰がする？

お母樣にも責任

☆泣き出したら聞かない、怒りつぽい、物に怯える、癇が强くて困る、さうした神經質の子供が近頃非常に多いやうですが、それは一體誰の責任でせうか。

☆それには神經質の原因から調べて見なければなりませんまづ神經質には二樣の原因があります。一つは體質、一つは環境です。體質とは兩親から受け繼いだもので、環境とは都會の雜音とか刺戟とか育兒の方法です。

☆從つて子供を神經質にするのは大部分親御さんの責任だといふことになります。にも拘らず一般の家庭ではよく泣虫だと言つては叱りつけ、聞かないと言つては怒鳴りつけたりしますが、赤ちゃんに取つては全く無實の罪で、これ位迷惑な話はありません。

☆だとすれば神經質な子供ほど、より溫い愛情で包んでやらねばならぬことがお判りでせう。成可く刺戟を與へぬこと體質を改善すること、昔からカンの藥として有名な宇津救命丸の樣に、昂奮し易い神經を鎭め、體力を强める小兒藥を適當にお服ませになること、斯くして神經も鎭まり、體質も强壯になれば子供は自然に朗かになります。

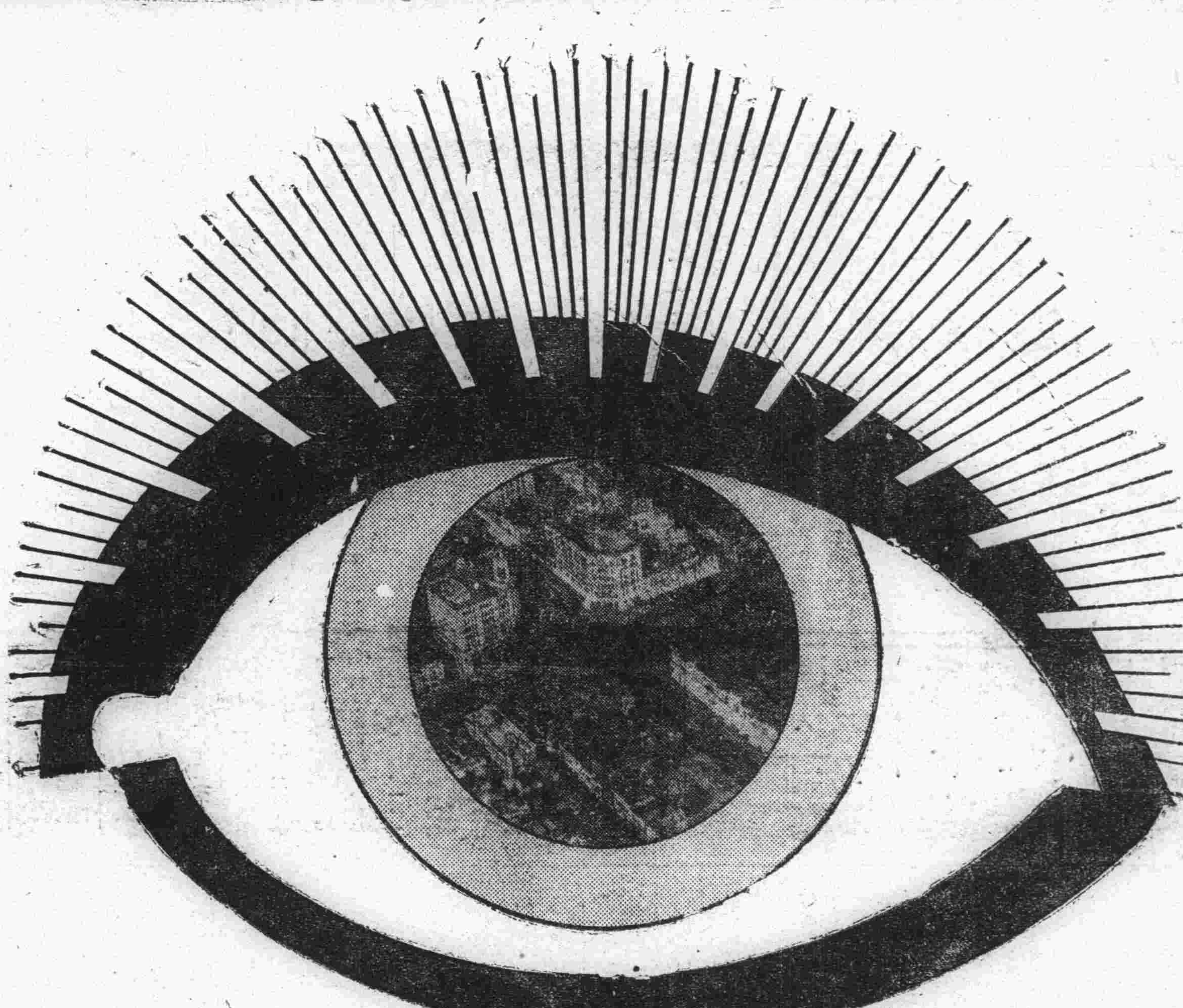

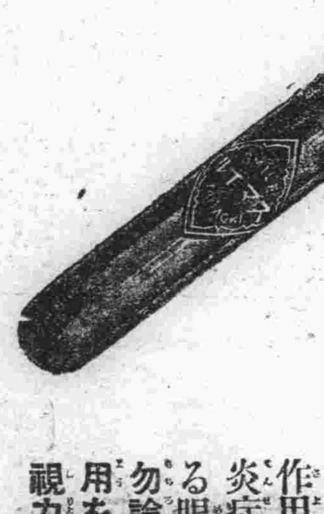

愛用者御優待 SMILE クーポン添付

醫學博士 中村榮・仁藤隆作兩先生推奬

快適なる新眼科藥 スマイル

眼は外光と戰はねばならぬ　病菌と太刀打する　而も微細な活字と日每夜每の接觸だ　疲れもしよう　痛みもしよう！

でなかつたら不思議な位なものだ。だのに近代人は眼を使ふばかりで保護は忘れてゐる！それでよいか？否否！眼にこそは正しい手當と休養が與へられねばならないのだ！

家庭で　職場で　學校で

讀書に編物に眼を酷使することは非常なものです。かかる場合スマイルの點眼は迅かに眼の疲勞を去り、眼中を爽かにします。

不潔な空氣の中での激務は眼に取つて多大の負擔です。スマイルの點眼は眼の充血を去り視神經の疲勞を回復します。

集團生活は流行性眼炎の溫床です。而も照明の不完全な敎室は眼を疲らせ眼疾の流行に拍車をかけます。スマイルによる健眼工作が旺んに推奬せらるる所以です

眼科藥スマイルはこの必然の要求によつて創製されたもので、獨自の處方と配劑を有し、優秀なる殺菌、消毒、鎭痛、消炎の各作用によつて、强烈な外光から眼を護り、炎症を鎭め、病菌を殺滅し、執務勉强による眼の充血疲勞を除去します。勿論各種の眼疾に用ひては快適なる治療作用を發揮し、炎症を去り、痛苦を和らげ、視力の回復に快よく奏効するのであります

（定價）二十五錢・四十五錢　藥店・百貨店藥品部にあり

總代理店　東京・大阪　株式會社　玉置商店

S―S―28

原始的な風物詩
甘珠爾廟祭と定期市
（二）ハイラルにて　杉原生

家畜市場

定期市の第一日はまづ家畜の取引からはじまる。幅約十米の道路をあけて兩側に並んだ包の軒並に長い竹竿が立て〻ある。これが牛馬商の暖簾代りの目印だ。夜が明け放れると蒙古人達は附近の駐屯部落から殺到して來る。彼等は數頭乃至十數頭の牛馬を珠數繋ぎにし或は數百頭の羊群を驅馬で追ひまくりながらやつて來るのだ。かうしてあたりは忽ち熱閙の坩堝と化して早速取引が開始される。取引手段は頗る簡單で、牛馬商は騎上の蒙古人が差伸べる袖の中に手を突込んで指を握り符牒で言ひ値を決める。丁度內地で田舍の博勞がやるあの恰好で盛んに、あちこちでこの珍風景が見受けられる。折合がつけば直にその場で現金が支拂はれる。此場合物々交換も今尚多少あるが大抵かうしてばたばたと片付いて行くのだ。本年度の牛馬買付商は、滿人十五名白露人四名、日本人四名となつてゐるが、滿商は主として勞役馬と牛を買付け、邦商並に露商は軍馬および競馬用馬の買入れを行つてゐる海拉爾稅捐局調査による本年度家畜取引狀況は左の如くである

	件數	頭數	賣上總額	一頭平均値
馬	一二九	六七〇	四六、二八八	六九圓〇八
牛	六一	九六三	八一、七二七	八四圓八六
羊	一	二〇〇	一、六〇〇	八圓〇〇
合計	一九一	一、八三三	一二九、六一五	

右のほか物々交換により取引されたものは馬一四六頭、牛三九頭、羊二、七〇〇頭でこれは麥粉及び車輛と交換されてゐる。稅捐局では家畜取引に對し百分の五の稅率を課してゐるが脫稅者で賣上屆出をなさゞるものが相當數に上りこれ等に對する調査は頗る困難なので、實際取引高は二、三割增と推定される、邦商側の買付數量は

畜業組合	軍馬	二三一頭
滿鮮杭木	勞役馬	八一頭
滿蒙畜産	競馬	四〇頭
三河製粉	競馬	四二頭
合計		三九四頭

であつて、牛は林雜商店が九五頭、竹崎牧場が八〇頭、合計一七五頭の買付が行はれてゐる、右による本年度家畜市場の總取引高概算は馬千三百頭、牛千二百頭、羊四千三百頭であつて、その賣上總額は約二十萬圓と推定してほゞ大過なきものと思はれる、なほ本年度の出廻高は不明であるが、大體取引高は出廻數の六七割見當とみられてゐる、取引價格も昨年度に比し需要者が增加して賣方は目先高にせり上げて來るので全體として强含みで、二割方の高値を示してゐる、競馬用の蒙古馬買付は、張家口と甘珠爾の二ヶ所で行はれてゐるが、蒙古馬には頗る駿馬が多く、曾ては遠く上海、香港、天津方面へまで輸出されたものである、買上値段も最低六十圓から最高二百五十圓位までゞ平均百十圓〇高値を見せてゐる。現在興安北省管內の家畜總數は大體馬十二萬頭、牛十一萬六千頭、羊七十六萬頭、駱駝六千頭であるが、彼等蒙古人のうちには一萬頭の馬群を所有する富豪もあり、數百頭を所有するものは珍らしくないといふことである、最近本定期市に出廻るものは、主として新巴爾左右兩旗のものである家畜は蒙古人の全財産で彼等は一ヶ年に要する生活必需品を購入し得るに足りるだけの家畜しか賣却しようとはしないのだ、原始的な遊牧生活者にとつては決してそれ以上を貨幣に換へる必要はないのである、何よりも生ける家畜が現金なので蒙古人大衆にとつて貨幣觀念はいまなほ頗る稀薄だと言はねばならぬ、なほ本年度の第二回家畜共進會は五、六、七、三日間にわたつて開催され、各旗よりの出品數は、種牡馬五十頭、牛四十六頭、羊廿九頭合計百六十五頭でそれぞれ優良種の審査が行はれ賞品が授與された審査委員大須賀技佐の講評によれば「蒙古馬は骨格が太くて前軀が良く、幅もあり持久力に富んでゐるが、脚が概して不良で、殊に爪が惡い、將來馬政局の種馬で改良して能力をたかめたい、牛は概して良いが、體がすこし小さく後軀が貧弱である、これも將來肉質を良くする必要がある、また緬羊は在來種のものは體は良いが、毛質が惡く毛量も極めて少いこれは外國種に依る改良を俟たねばならない」といふことであつた、蒙古人の家畜改良、增殖思想の普及と相俟つて呼倫貝爾の畜産業は將來國內唯一の畜産資源を確保するものとして極めて重視さるべきものであらう

滿商街の盛況

家畜が賣却されて蒙古人の懷が札束でしこたま膨らむ頃第二日、三日目より漸次市況は滿商街へ移つて來る、騎馬せるもの、曳馬せるもの老幼男女がそこに蝟集して來て日沒まで雜沓を極めるのだ、彼等が入手した貨幣の大部分がこの滿商街の雜貨食料品店や飲食店へ吸收されて行くのである

小賣物價は海拉爾市に比し約二割乃至四割の高價を示してゐる、往時狡猾なる漢商どもが、この機會を利用して如何に暴利を貪つたかが想像される

本年度の各種商店別を示せば

△海拉爾稅捐局調

	軒數	包數	從事員
雜貨商	六二	九〇	三五二
皮革商	一七	二七	五二
金物商	一〇	一二	三二
藥種商	五	五	一二
絨氈商	一	一	四
阿片商	四	四	八
飲食店	一一	一一	七一
娛樂店	一一	一一	五三
妓館業	一四	二九	四六

これらの商店の約七割までが海拉爾市より出張したもので他の少數が濱洲沿線および新巴爾左右兩旗の蒙古人で、南滿方面のものは皆無である、雜貨は從來張家口方面より密輸されたものが大半を占め、原色に彩色された支那製品が蒙古人間にも喜ばれたといはれるが、建國後は邦品が目覺しき進出振りを示してゐる、海拉爾稅捐局調査による各商店の賣上高は左の如くである

雜貨商	一一五、九七〇圓
皮革商	七、九九〇
金物商	六、五八〇
藥種商	六八五
絨氈商	一、二〇〇
阿片商	八三〇
飲食店	四、六五〇
娛樂商	一、一〇五
妓館業	二、七〇〇
合計	一四一、七一〇

このほか蒙古商の木製車輛賣上高が約千二百輛、七千圓に達してゐる、雜貨取引の主なるものは綿布、庫綿（緞子）皮製蒙古靴、蠟燭、線香、石鹼、蒙古帽、琺瑯鐵器、馬具包用フエルト等で、食糧品は麥粉を首位に白米、豆油、高粱酒等である、邦商側は昭和貿易公司の包用絨氈および雜貨約六萬圓となつてゐる、これを全體としてみる時雜貨、食糧品の本年度總賣上高は二十萬圓を突破してをり、家畜の取引高と略々相殺されてゐる、なほ一九一二年以降の取引高の概觀を示せば左の如くである

一九一二年	八四三、〇〇〇留
一九二四年	四三〇、〇〇〇元
一九二七年	三四〇、〇〇〇元
一九三三年	一〇〇、〇〇〇江洋
一九三四年	八〇、〇〇〇圓
一九三五年	一三〇、〇〇〇圓
一九三七年	三〇〇、〇〇〇圓

右は定期市の性質上必ずしも正確なるものとは保し難いが大體その消長を窺知するには足りる、本年度は一昨年度に比して稍々上向景氣を辿つてゐる

×

かくて定期市の第三日、四日にかけて必要物資の購入を終り、第五日目には市は閉されるも蒙古人たちは次の甘珠爾廟例祭へと急ぎ或は車馬を追つて果てなき歸路につく、四邊は秋風蕭條再び落寞の曠野と化するのである（未完）

讀者の領分

投書歡迎　中傷不可

軍事郵便に就て

北平　柳谷昌一氏に答ふ

新京市內中附屬地外の大同大街、興安大路方面及其の以南一圓は郵便條約其の他諸種の事情に依り日本郵便局の郵便區外です、從つて軍事郵便物も配達し得ないのであります乍併これでは發受信人に對し洵に氣の毒ですから之が配達方に付て以前より相當考究懸案中でしたが、最近滿側、滿洲國側及日本側三者協議の結果便宜の方法に依り逕達の途が開けましたから御了知下さい（新京中央郵便局）

愛馬のために

馬の鑑識力と愛馬心の養成、馬事思想の普及は競馬に於ける主なる要件であると云ふ事は今更言を俟たざる所であるが更に最も大なる目的は競馬によりて馬種を改良し優越なる而して健全なる實用馬を增殖し以て國防上の重要役割を果さしめんが爲である。然らば直接競馬の支持者である馬主並に馬の待遇に於て遺憾なきを期すると云ふ事は競馬の消長に關する重大問題なりと斷ずるも敢て過言に非ずと信ずる。見よ全能力を發揮し優勝劣敗瞬時にして雌雄を決する彼等馬に對して一掬の涙を濺ぐと云ふ事は決して無意味ではないと思ふ、馬の優遇は是れ即ち馬主の優遇である。例へ一期間を通しての未勝利馬に對しては其勞を犒ふ意味に於て相當の慰安の方法を講じ益々多數の參加を勸誘する事は競馬と云ふ國家的事業を盛ならしむると同時に其の稗益する所甚大なりと思ふが故に吾人は當局者の深甚なる考慮を望むものである（本山重盛）

五、六兩日民生部
佛教道教座談會を開催
詔書の御趣旨徹底を期す

民生部では地方の宗教事情を聽取し宗教の統制發展を圖ると共に今回時局に關し渙發された詔書の御趣旨を徹底させるため全國代表者を集め、來る五日には全國佛教座談會を六日には全國道教座談會を民生部に開催することゝなつた

全鮮鐵道ダイヤ五日から復舊

【京城國通】去る八月四日より臨時變更されてゐた全鮮鐵道局線の列車運轉時刻は來る五日午前零時を期し一齊に復舊從來通り運行する

第六回
優良煖房器具展覽會
場所　未定
會期　本月中旬
主催　新京日日新聞社
本社は恒例により、如何なる煖爐（ストーブ）が完全燃燒、煤煙防止、經濟等の條件に適してゐるか、凡ゆる種類の煖爐を蒐め、取扱方法を實驗に供し購入者の便宜をはかります

時局國民歌
民生部、弘報處募集當選作

かねて民生部弘報處共同主催で募集中であつた時局國民歌當選作を左の如く發表した

△滿文

一等　哈爾濱南崗西市場二道街門牌三八號　王承恩

時局値非常　責任在國民
協力來團結　振我精神
同舟須共濟　親仁有善隣
幸賴友邦助　切勿自沈淪
一心要一德　相愛更相親
群策賴群力　自强要自新
欲結共榮果　必種共存因
東亞禍根除　確保黃種人

△日文

佳作　新京驛庶務　坂本肇

一、靑電の　きはみなき穹
極東の　陽はかゞやきて
王道の　この大柱
おごそかに　國は興れり
御民われら　いざ諸聲に
榮ある　今日を讃へむ

二、建國の　息吹きあらたに
拓き行く　幾山川の
緣なす　このよろこびや
五色旗　風に燦たり
御民われら　いざ雄叫びに
睦み合ふ　幸を謳はむ

三、共榮の　一路はるかに
力ある　興亞の歩み
踏み鳴らす　このよき大地
仰ぎ見る　大君はかしこし
御民われら　いざ手をとりて
聖恩に　こたへまつらむ

四、暴虐の　闇をつんざき
大いなる　平和のために
劍は鳴る　この朝ぼらけ
友邦の　正義敵なし
御民われら　いざ振ひ立ち
協力の　まこと致さむ

佳作　新京錦町二ノ一〇錦內　赤司茂人

亞細亞の東正氣凝り
世紀の偉業玆に成る
蘭花清らに綻びて
今黎明の大滿洲
西の暴風雨の吹き寄せて
中華の姿明日いかに
四億有餘の同胞よ
我に正義の情あり情あり
東洋平和確立の
身命捧げた大使命
劍と筆と鍬とりて
建國の理想發揚ん哉

佳作　新京大同大街清明胡同孫大臣公館內　藤本民子

一、皇統連綿ゆるぎなき
盟主日本に護られて
一德一心不可分の
世界に誇るわが滿洲

二、興亞の先陣三千萬
道義の五族融和して
隣邦諸國に範を垂れ
迷夢を醒す任重し

三、歷史は語るこの亞細亞
興亡共に民にあり
覺醒めて起てよ團結し
堅き協助の實擧げむ

四、われを空しくたゞ犧牲
東亞平和の父母として
正義慈愛のもえたぎる
盟主日本に感謝せむ

佳作　圖們市北區中村繁三方　高橋濟子

一、樂土を擧る大試練
世紀の風の日にしげく
躍進亞細亞黎明の
警鐘いまぞ鳴り響く
見よこの血潮おゝ吾等

二、正義に起ちて大滿洲
暴戾の敵擊つべしと
五色の軍旗はためけば
山河は勢ひ草靡く
見よこの氣魄おゝ吾等

三、三千萬の大使命
膺懲の劍執るところ
協力かざす聖業の
大道こゝに拓けたり
見よこの力おゝ吾等

四、東洋平和の大理想
不還に狂ふ暗雲拂ひ
迷夢を啓き勝邦の
久遠の愛に導かん
見よこの誠おゝ吾等

五、仰げ齋る大御稜威
祖國の護り搖ぎなく
開花に匂ふ赤誠の
五族の幸をいざ呼ばむ
見よこの響おゝ吾等

總花式配當に
後半全く興味津々
秋第三次定例競馬

新京競馬第三次第六日目は一日で孔子祭の旗日にめぐまれ第三次後半戰のレースに人氣を集めて、スタンドは景氣よいファンに埋まり、休場明けの白熱的好レース續出、澄み行く秋の快晴に素晴らしき競馬デーに終始した當日の競馬は最初より豫斷を許さず、第四レースに早くも番狂せを生じて、雲霞の松本騎手巧みにラストを追つて十九圓八十錢の穴を出し第六レースに三初十二圓、同公富の複配十九圓二十錢、第七レースに早姫の十七圓八十錢、同じく公武の複配三十二圓七十錢の好配當あり、續いて第九レースに旭洋三十四圓の最高配當を出し引續いて第十レースには新勝二十圓十錢、同じく第二矢風の複配十八圓九十錢と各競馬總花式好配當に全く興味津々たる後半競馬であつた、尚當日の成績は左の通りである

▲馬場　良
▲入場人員　二、一九二名
▲馬券總賣上高　一四、五二〇圓
▲搖彩票　六七、七三〇圓

出馬及勝馬豫想

▲第一抽古方變二、二〇〇米
一　常陸　五五甲斐（均）
一着二　新譽　五五　濱崎
三　北龍　七〇　吉滿

▲第二抽古障碍二、二〇〇米
一着一　一二三　七〇　前田
二　若月　六四　梶原

▲第三新古外馬二、六〇〇米
一　銀嶺　六六　內田
二着二　美光　五三　吉滿
一着三　橫濱　六四　上原口
四　新泉　五四　梶原
五　公主嶺菊姫　五三甲斐（啓）
六　英貴　七六　高尾

▲第四抽古二、〇〇〇米
一着一　公流　六三　落合
二　松影　六〇　脇山
穴三　蘭花　七三　久保
四　猛進　六五　濱木

▲第五秋抽二、二〇〇米
一　趙鵬程　五八甲斐（均）
穴二　拉麗德　六一　久保田
三　泉山　五九　新原
一着四　吉生　六一　濱崎

▲第六抽古二、〇〇〇米
一　新旭　六三　梶原
二　滿洲鶴　六六　久保田
穴三　勝駒　六五　落合
四　新京北斗　五九　高尾
一着五　三治　六六　前田
二着六　武勇　六四甲斐（均）

▲第七秋抽二、〇〇〇米
二着一　第三羽衣　六〇　清水
二　松竹　五八　新原
一着三　榮隆　五七　谷尾
四　弘洋　六一　梶原
五　光旭　五五　久保田

▲第八抽古一、八〇〇米
一着一　菊勇　七〇　內田
二　榮昇　五五　谷尾
二着三　夕風　五九　落合
四　九千部山　六四　上原口

▲第九新古外馬一、八〇〇米
一着一　雲祥　五五　梶原
二　新長　六五　松本
三　哈克登　六四　吉滿
四　一天　六六　高尾
穴五　初潮　五九甲斐（均）
二着六　鯉瀧　五七　上原口
七　源石　五四　新原
八　新千島　五七　久保
穴五　金大鵬　五四　前田

▲第十抽古一、八〇〇米
一着一　睦月　五七　上原口
二　秀輝　五九　脇山
三着三　第二矢風　五七　清水
四　幸成　六〇　高尾
五　奉天鮮勝　六〇甲斐（均）
穴六　長春　六〇　內田
二着七　公富　五六　落合
八　南天　五五　谷尾
九　英飛　五六　久保

▲第十一秋抽一、八〇〇米
一着一　新朝風　六〇甲斐（啓）
二　陸王　五七　梶原
三　新京豆　五五　上原口
穴四　菊香　五二　前田
二着五　東功　五七　高尾

▲第十二古障碍二、〇〇〇米
一着一　北盟　六〇　高尾
二　滿鮮　六〇　內田
三　黑墨　六〇　梶原

第六日成績

△第一競馬（二、二〇〇米、三頭）1一走（三分一二秒二）2猛進3勝、配當一五圓九〇、搖彩1五一圓二〇、等外六圓四〇

△第二競馬（二、二〇〇米、三頭）1蓼（三分一九秒三）2常陸3秋風、配當一七圓八〇、搖彩1七四圓六〇、等外九圓三〇

△第三競馬（四頭、二、二〇〇米）1奉天若虎（三分一秒二）2美光、3金英、配當一單五圓一〇、搖彩1一三八圓六〇、等外一一圓五〇

△第四競馬（五頭、二、二〇〇米）1雲霞（二分四八秒三）2蘭花、3菊勇、配當一單一九圓八〇、複1一〇圓五〇、2一一圓一〇、搖彩1二〇二圓一〇、2五〇圓五〇、等外二一圓

△第五競馬（六頭、二、〇〇〇米）1鳥渡（三分三秒四）2新朝風、3東功、配當一單六圓一〇、複1五圓九〇、2一一圓一〇、搖彩1二九六圓九〇、2七四圓二〇、等外二三圓二〇

△第六競馬（六頭、一、八〇〇米）1三初（二分三二秒二）2公富、3睦月、配當一單一二圓、複1七圓八〇、2一九圓二〇、搖彩1三四五圓六〇、2八六圓四〇、等外二七圓

△第七競馬（八頭、二、四〇〇米）1早姫（三分二三秒一）2公武、3千代駒、配當一單一七圓八〇、複1九圓二〇、2三二圓七〇、3一三圓八〇、搖彩1八〇六圓四〇、2二三〇圓四〇、3一一五圓二〇、等外五七圓六〇

△第八競馬（六頭、二、二〇〇米）1來北（三分七秒三）2愛國、3日昇旗、配當一單五圓二〇、複1五圓七〇、2一八圓八〇、搖彩1四二二圓四〇、2一〇五圓六〇、等外三三圓

△第九競馬（八頭、一、八〇〇米）1旭洋（二分三七秒一）2雲祥、3一天、配當一單三四圓、複1八圓八〇、2六圓五〇、3一三圓八〇、搖彩1八五一圓二〇、2二四三圓二〇、3一二一圓六〇、等外六〇圓八〇

△第十競馬（九頭、一、八〇〇米）1新勝（二分三二秒四）2第二矢風、3英新、配當一單二〇圓二〇、複1八圓五〇、2一八圓九〇、3七圓八〇、搖彩1八七八圓、2二五〇圓八〇、3一二五圓四〇、等外五二圓二〇

△第十一競馬（七頭、一、八〇〇米）1玉飛（二分三八秒二）2新常陸、3榮隆、配當一單七圓四〇、複1六圓二〇、2九圓九〇、搖彩1四〇一圓九〇、2一〇〇圓四〇、等外二五圓一〇

△第十二競馬（二頭、二、二〇〇米）1奉天豊姫（三分一四秒三）2滿鮮、配當一單五圓八〇、搖彩1二三四圓六〇、等外五八圓六〇

鮮鐵從事員から鐵道守備隊に慰問袋

【京城支局】支那事變勃發以來晝夜の別なく局員と協力鐵道線路の警備に當つてゐる鐵道守備隊員の勞苦は第一線に活躍する將士と何等異るところがないので之を犒ふため鮮鐵全從事員を以つて曩に慰問品を贈呈したが其の後相當長期に亘る隊員の勞苦は實に想像以上であるので二回の慰問を行ふことゝなり近日中慰問品を發送することゝなつた

農事合作社管理局創設

農事合作社の中央管理機關については過般の農政審議委員會においては農事合作社の上部構造としての中央聯合會組織による管理を認めざる方針を決定したが、農事合作社が實際に事業を開始し且つ合作社運動の普及發展に伴ひ將來事業分野の擴大を來せばかゝる中央機關としての管理機關は絶對に必要であつて當局は農政審議委員會における如上の決定方針に基き政府外局機關としての「農事合作管理局」を創設せんとするもの〻如く、近く關係當局において準備に着手することゝなつた

しかして本年度に設置される七十六縣の合作社は今月中に一切の準備を完了し十月より事業を開始する運びにあり、かゝる管理機關の實現は極めて急速を要するので追加豫算をもつて設立せんとするもの〻如くである

耳鼻咽喉科
醫學博士　三井忠
新京電々本社裏角
電2　4885 醫務用　1475 病室用　3832 自宅用

內　兒　X線科
外　性　病科
入院隨意
新京興安通三九
電(2)四〇七〇・一九二一
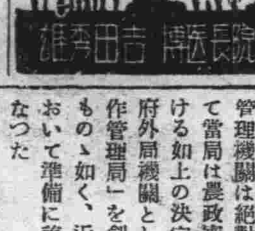
興安病院　院長醫博　吉田秀雄

コダック
超微粒子
引伸に最適

御求めの時は黄色箱のコダックフヰルムを
パナトミック

滿洲
菊正宗
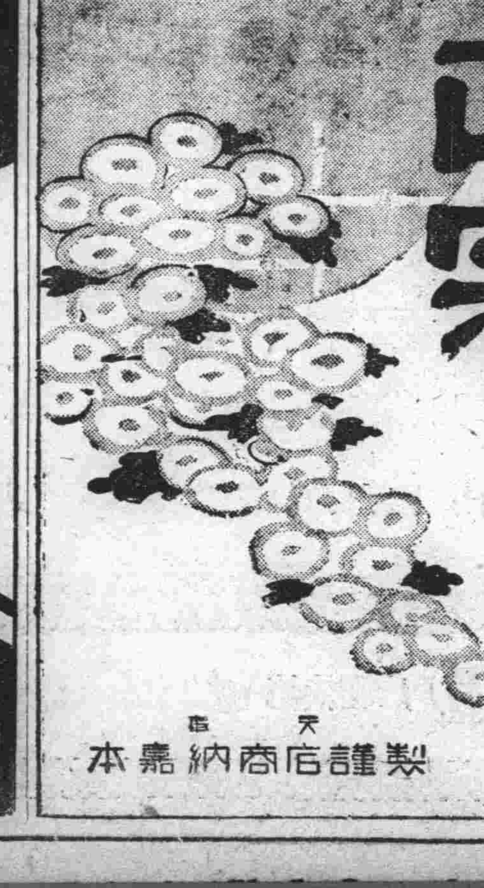
本嘉納商店謹製

お茶と茶道具の店
みどり茶園
吉野町一丁目
電3四七七〇

上下水道の故障は
新京和泉町二丁目廿二
千々岩工務所
電(3)五九一〇・三六〇九番
新京地方事務所水道係電三・二九〇六
（建設地域及市公署管轄地域を除く）

印刷と帳簿
平版、オフセツト印刷
和洋式帳簿製造
紙型、銅凸版引受
活字鑄造販賣
雙發
合資會社　雙發洋行印刷部
新京日本橋通七十四番地
電話　營業部　三八二三番
工場　二八三四番

秋の魅力
清酒　五色蘭
酒界の花形
いゝ風味
とても快適なきぶんです
新京　西村洋行釀

一升瓶詰　2.00

北支事變は止むに
止まれぬ國家意識の衝動
ベルギーヴアンテーム・シエークル編輯局長ルルカン氏談

ベルギーヴアンテーム・シエークル紙編輯局長にしてパレスワール・クリヤヴアルザフスキー紙等歐洲各新聞界に關係し言論界の雄として名をはせてゐるルルカン氏は滿洲並に日本視察の爲シベリヤ經由一日午後二時着「あじあ」で來京ヤマトホテルに投宿した氏は二、三日新京に滯在關東軍司令部、大使館、滿洲國政府、民間各機關要人と會談意見の交換を遂げた上奉天に赴き一泊の後大連到着松岡滿鐵總裁と會見戰雲未だ收らぬ北支を實地に見聞し渡日することゝなつてゐる、ヤマトホテルの一室に落ち着いたルルカン氏は通譯を通じ

「ベルギー國民は日本國民に對し非常な好感を寄せてゐる、今度やつて來たのは滿洲國の實狀をみ、日本軍隊を研究し、隆々たる發展過程にある日本の實體を研究視察するといふ三大目的の爲である、蘇聯は日本にもベルギーにも共同の敵であり、支那事變に關しては實際にみて勉强した上でなければ何ともいへない」と種々意見を開陳した後更に機微な點について記者と左の如き一問一答を重ねた

問　蘇聯は何故共同の敵か

答　共産主義を唱へ乍ら外國に對しては帝國主義的侵略者であるからだ

問　日本の此度の支那に對する態度は帝國主義の現れか

答　いや違ふと思ふ、かつて英國のやつた領土獲得は帝國主義的侵略であつたが日本の場合はそれと本質的に違ふべきものだ

問　それでは日本の立場は何と說明さるべきものか

答　日本は永い間その背酷な資源と戰つて來、日本が國際的に今日の立場を知つてからは今迄莫然と意識してゐたものが次第に明確となつて來たのである、つまり言葉を換へて云へば此の度の支那事變の如きはやむにやまれぬ國家意識の衝動なのだ、これは廣義の正義であることは誰でも認めざるを得まい、勿論從來の帝國主義の概念で律し去ることは不當である

問　支那の要人には會ふか

答　私は日本をみ、日本を中心とした極東情勢を研究に來たのだから別に今のところ會ふ必要は認めてゐない

問　貴國の新聞には如何に報道する方針か

答　私もジャーナリストです言つた事と書く事は常に同じです、今言つたことが私の報道方針だがこれから實際に見且聞いた上でないとわからんといふことにして置きませう(寫眞は語るルルカン氏)

熱戰幾度かを展開し
實業A軍覇權を握る
準硬式野球大會終幕

去る十二日以來連日接戰を重ねた本社主催運動具店三協後援の全新京第一回準硬野球大會は十月一日電々對實業Aの決勝戰を名殘りに絢爛たる大會の幕を閉ぢた、秋風爽やかな西公園球場は定刻前よりファンで埋り優勝戰にふさはしい感激のうちに兩チームの輕いバッテングも終り二時球審森川のバッタアップの宣告に電々の先攻で緊張した試合が開始された、白球弧を描いて碧空高く飛び熱戰場をゆるがし觀衆を沸きかへらせたが老練な實業Aよく電々をおさへ長打を振ひ强豪を蹴し十A對四で大勝大會第一回の覇權を握つた

試合終了後優勝旗授與式を行ひ上田本社代表より優勝實業Aチームに優勝旗、本社のメタル並びに三協寄贈の副賞、準優勝電々に賞品を授與し國旗を降納上田本社代表の挨拶があり銃後青年の潑剌たる意氣を遺憾なく發揮して大會を終了した　森川(球)津田、横内、藤田(壘)四氏審判のもとに電々の先攻で開始された決勝戰は一回に實業A敵失と安打を利し三點を先取し電々二、三回に各一點を入れ差を小さくし六回實業二點を加へ七回電々健鬪二點を奪取し興味を呼んだがその裏で實業電々の投手の崩れに乘じ一擧五點を獲得試合を決定的としそのまゝおしきり十A對四で優勝した

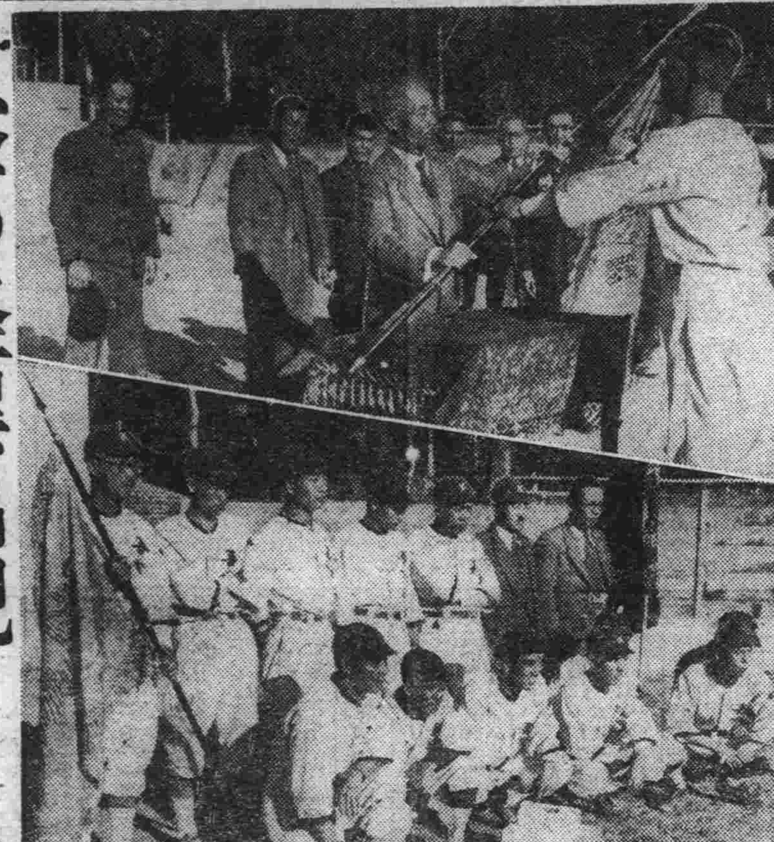

(寫眞は上優勝旗授與下は優勝せる實業A軍チーム)

スコアー

電々	0	0	1	1	0	0	2	0	0
實業	3	0	0	0	0	2	5	0	A

10A—4

メンバー

電々　本藤笠本川倉島込井葉　村次衣江廿下長牛白千　遊投二捕一左左右三中(二投)

實業　村瀬京部田崎井藤森木　大岩梶科森谷村加竹八　左遊右三右中投一捕二(中)

滿洲國足球
一行廿名元氣で歸る

東京はじめ內地各地に轉戰し早慶兩大學および全關西チームには惜敗したが、東海の雄全名古屋軍、中國の强豪全廣島軍を擊破し期待に背かざる二勝三敗といふ好成績をあげ新興滿洲國のために萬丈の氣を吐いた滿洲國足球チーム梁瀨監督以下廿名は一日午後一時廿分新京着列車で凱旋した

驛頭梁瀨監督は日燒けした顏を輝かして次の如く語つた

內地では非常に歡待して吳れました、選手中に一人の病人も出さずベストコンデイションで戰ふことが出來ました、對早、慶戰には前半は實に良く後半の最後一二分で得點されて破れて仕舞ひました、內地チームはオリンピック以來新戰法を採用してその試驗臺にされました、とも角今度の遠征で內地チーム恐るゝに足らずといふ自信を强めました

各地に狂ふ病魔
ペスト・コレラ頻々

ペスト
長嶺縣城南に 監視所員急行

哈拉海ペスト調査所より一日滿鐵新京保健所への入電によれば、賈家子(長嶺縣城南方五十滿里)に九月五日より二十九日までペストやう患者發生六名死亡、現患一名あり長嶺ペスト監視所員は一日現地に急行した

大連にコレラ

大連香爐礁に發生した眞性コレラは市民に一大恐怖を與へ防疫當局は必死の防遏につとめてゐるが、一日午前十時大連市入舟町一丁目朝鮮人韓昌守(二四)は疑似コレラと診定された旨新京滿鐵支社衛生課に入電あつた

天津のペスト 漸次蔓延の兆

當地某機關への入電によれば天津のコレラは漸次蔓延の兆にあり一日天津特別區第一區第三區にコレラ容疑者各三名計六名發生した

若人等空に競ふ
グライダー競技大會
明三日南飛行場で

晩秋の碧空にスリルを追ふ滿洲飛行協會主催第一回全滿グライダー競技大會は三日午前八時から午後四時まで新京南飛行場で擧行することになつた、關東州、哈爾濱、奉天、新京、四支部防空第二陣の若き勇士五十二名は各支部の名譽を双肩にプライマリー機による直線滑空、セコンダリー自動車直接曳行による旋回滑空等鮮やかな妙技に覇を競ふが關東州支部教官弘中正利氏のソアラー、新京支部教官阿部巳則氏の飛行機模範滑空等もあり大いに一般に航空知識の普及を圖る筈である、なほ當日は新京驛前から南飛行場まで臨時バスを運轉し成るべく多數觀覽するやう便宜を圖ることになつた

一時間短縮し
空の客便利
冬期ダイヤ改正

日本航空輸送會社では空の旅客や速達郵便物取扱ひに多忙を極めてゐるが十月一日から明年三月まで冬期ダイヤの改正を行ひ一日から實施したが新京東京間は八時間三十五分と從來より約一時間短縮されることになつた、新京着發時間は左の如くである

▲上り　新京發午前八時奉天着八時五十分▲同發九時十分京城着十時五十五分▼同發十一時三十分福岡着午後一時十分▲同發一時三十分東京着四時三十五分

▲下り　東京發午前六時福岡着九時五十分▼同發十時十分京城着午後十二時二十五分▼同發十二時五十五分奉天着三時二十五分▼同發三時三十五分新京着四時四十五分

榮冠を誇らず
祝宴費を献金する
美はしい實業野球協會

本社主催の準硬野球大會に群雄强豪を制服し第一回の榮冠を獲得青年の意氣と餘裕を示した實業チームでは國家非常の秋徒らに小成に安んじ祝宴に醉ふ時にあらず更に緊褌一番緊張したスポーツマンシップで銃後の護りを固め勞々東洋平和の爲聖戰に一命を賭して奮鬪する皇軍將士の身を思ひ優勝祝宴を中止してその費用金壹百圓也を献金することに一決し大會終了後直ちに新京實業野球協會監督光永氏が代表して本社を通じ獻金方を依頼し滿場の觀衆を感激せしめた、本社では早速これを折半し金五十圓を陸軍に五十圓を海軍に獻納の手續をとつたなほ新京實業野球協會は雙發洋行、熊平商行が主體となり以下宮本商店、昌和洋行、滿洲圖書株式會社、三井物産、滿洲炭礦、國際運輸、森洋行、伊關商店、採金會社、興銀本店、大德公司、福昌公司の諸會社商店がスポーツに依つて實業界の親睦融和をはからんとしてつくられた美しい團體である

出征家族の
慰安會を廢し
慰問金

大林組出張所が

株式會社大林組新京出張所では恒例により毎年開催しつゝあつた秋季慰安會を時局に鑑みて之を廢し此日は皇威宣揚及皇軍の武運長久祈願祭を擧行し、慰安會費用は出征將兵遺家族慰問に獻金するやうにとの本社の指令に基き去る廿六日これが祈願祭を新京神社に於て行ひ慰安會費の內神饌料を差し引いた二百十六圓を出征將兵遺家族慰問金にと一日新京署を通じ獻金申出であり同署では直ちにこれが手續きをとつた

尙同日白系露人事務局新京支部副長アノ・ヤスコルスキー氏は新京署を訪れ鄕重なる皇軍への感謝の辭を述べて金七十三圓五十錢を皇軍慰問金として獻金した其他左の二件の皇軍慰問獻金あり同署ではそれぞれ手續をとつた

▲三十圓　祝町二丁目三九、鶴井元一郞氏
▲四圓　三笠町一丁目二四、竹島春枝さん

空の怪異出現
デリンジャー現象
日滿通信機關に大障碍

久しく姿を見せなかつた例のデリンジャー現象、すなはち短波無線電信電話を妨害する空の惡魔が一日午後一時頃突然現れて日滿無線は勿論のこと全滿にわたつて無線連絡は異狀障碍を呈し約一時間後の二時頃になつて漸く平常に恢復した、今度の障碍は去る四月廿二日朝世界的に起つたデリンジャー現象の二時間といふ記錄には及ばないが最近では珍らしい長いものである、なほこのデリンジャー現象は昭和十年アメリカのデリンジャー敎授が發見した五十四日目毎に現れる怪現象で無電學界の謎として未だに解けぬ空の異變である

煤煙防止事業案
決定した細目內容

二十九日軍人會館に於て第一回委員會を開催、本年度計畫の大綱を決定したが事業計畫案細目は左の如し

事業計畫

一、冬の準備のため(を中心とする煤煙防止一般に關する座談會開催(目的)採煖前の準備と煤煙防止運動の經過乃至將來の計畫等を知悉せしむ(方法)新聞社の後援で煤煙防止委員會主催にて主として各婦人團體の代表者其他一般石炭消費者を召集し頭揭の件に付懇談、速記錄を紙上に詳細發表す(期日)九月下旬

二、石炭の大量使用者を中心とする懇談會の開催、(目的)本期諸事業の遂行に協力を求むるため(例へば火夫の講習會等に進んで出席方を依頼する如し)(方法)煤煙防止委員會、首都警察廳、新京警察署共同主催にて開催(期日)十月上旬

三、煤煙防止委員會內技術部の設置(目的)煤煙防止方策に關し技術的相談に應じ以て適宜の指導工作をなさんとす、市公署に技術者を集めスタッフとす(方法)委員會內に特に技術部を設け、技術部委員は主として工場其他大型ボイラー使用者に對する相談及指導に應ずることとし家庭方面の燃燒相談乃至指導は之を日滿商事燃燒相談部に代行せしむ(尙之が運用は別途技術部委員に依る)(時期)上記の件を座談會の前後に新聞其の他によりて發表す

四、煤煙防止讀本の發行(目的)煤煙防止の目的及之が實行方法等を徹底せしむ(方法)日滿兩文にて印刷廣く配布す(期日)十月中旬

五、講演會開催(目的)煤煙防止運動の趣旨の普及特に燃料の經濟化を提唱せんとす(方法)(イ)國防婦人會主催にて非常時と燃料に關する講演と映畫會開催講師　關屋副市長、高橋委員佐藤委員、永松委員、映畫「炭都撫順」(ロ)女學生に對する講習會と映畫會開催、講師佐藤委員、映畫「炭都撫順」(期日)十月中旬

六、ラヂオ家庭講座開催(目的)ラヂオを通じ各家庭で燃燒の指導をなす(方法)三日間位連續にて行ふ(詳細放送局と交渉のこと)講師佐藤委員(期日)十月中旬

七、講習會開催(目的)實際燃燒從事者の訓練をなす(方法)大型ボイラー使用者の火夫を警察其他の命令乃至慫慂により數回に分ち新京警察樓上乃至衛生試驗室に集め燃燒一般に關する知識を徹底せしむ、(最少限度二回)講師大連市役所吉村技師谷委員(時期)十月中旬(備考)吉村技師は福井高工機械科出身にして永く大阪府工場課殿村技師の下にありて燃燒指導に從事昭和十年聘せられて大連市役所衛生課に籍を置き大連の煤煙防止運動に活動中のものなり

八、無煙デーの開催(目的)煤煙防止の趣旨を更に徹底を期する時に燃料消費者自體に自家の噴煙狀況が如何なる程度なるかを知悉せしむ(方法)「リンゲルマンの濃度表」を廣く配布す、代表的な煙突の噴煙狀況を調査す、ラヂオ放送、ビラポスターを配布す

九、煤煙防止四都市聯盟の結成(目的)相互の連絡、其他政府筋への運動等に對し歩調を合せるため(方法)既に委員會結成されある大連、新京、哈爾濱に加ふるに未結成の奉天に慫慂成立と共に四都市の代表者を新京に招集結成式を擧行し將來の計畫を打合す(期日)未定

電氣週間
表彰式
軍人會館で

電氣週間第一日の表彰式は一日午後一時より日滿軍人會館に於て擧行された【寫眞は石橋理事よりの賞品授與】

鈴木化學院長 大杉博士來京

鈴木大陸化學院長は同院の擴大强化に伴ひ人事並に研究事項打合せのため東上中であつたが約一ヶ月滯在、諸般の要務を終つて京都帝國大學大杉繁教授と同道一日午後六時二十分着〃あじあ〃で關係者に迎へられ歸京した

尙大杉博士は同院の依頼によつて特殊土壤の調査研究のため五年ぶりの來京で二三日滯在の後海拉爾其他各地の實地調査に出張する筈である

獨映畫試寫會

協和會主催獨逸映畫試寫會は一日午後七時より協和會館で開催獨逸通商代表部員フリッツ・ウッソー氏の挨拶後、「手風琴」「アルプスの風景」「母國の歌」を鑑賞盛會であつた

井本氏寄附

前監察院勤務井本幸一氏は今回大連轉住に際し子女在學記念として白菊小學校保護者會へ金三十圓を寄贈した

栗原警部出張

新京署栗原警部ほか署員〇〇名は向ふ一週間の豫定を以て旅順方面に出張のため一日午後四時三十分發列車で南下した

天氣と氣温

けふの天氣　北の風晴
日の出　前六時三六分
日の入　後六時一九分
月の出　前四時一六分
月の入　後四時五一分
きのふの氣温　最高　二二度五　最低　七度二

最新流行の高級和服コート地
佛蘭西天鵞絨(フランスビロード)(シボンベルベット)　多量荷揃
高級和服コート陳列會
愈々本日より　十月二日三日四日　三日間
新京吉野町一ノ二一　中山婦人服店　電話③三七六五

新京區公示第二十二號

新京附屬地荷馬車通行取締規定左記ノ通制定セラレタルニ付公示ス

昭和十二年十月一日

南滿洲鐵道株式會社
新京支社地方課長事務取扱　菅野誠

新京附屬地道路ヲ專用道路ト制限道路ノ二種ニ區分シ左記ニ依リ荷馬車ノ通行ヲ制限ス

記

一、專用道路ハ荷馬車ノ種類索引馬ノ頭數ヲ問ハス自由ニ通行シ得ルモノトス
二、制限道路ハ鐵輪荷馬車ノ通行ヲ絶對ニ禁止シ左記ニ該當スル荷馬車ノミ通行ヲ許可ス
イ、ゴム輪(又ハ之ニ準スルモノ)ナルコト
ロ、積載量壹噸半以下ナルコト
ハ、索引馬ノ頭數ハ壹輛ニ付壹頭ナルコト
但シ驛前廣場ノミハ荷馬車ノ通行ヲ禁止ス
三、六米突以上ノ長大物ヲ運搬スル場合ハ荷馬車ノ種類通行道路ノ如何ヲ問ハス警察署ノ許可ヲ受クヘシ
四、荷馬車以外ノモノニシテ道路ヲ破損セシメ又ハ通行ヲ妨害ノ虞アルモノノ通行ニハ許可ヲ受クヘシ
五、本規定ハ昭和十二年十一月一日ヨリ之ヲ實施ス

昭和十二年十月一日
新京警察署
滿鐵新京支社

家庭に保險
保險は大きくて確實な
日本生命
次回後の取扱は
國都代理店　電話(三)五六三〇

溫飯　朝鮮の丼めし
餅汁　朝鮮のお雜煮
呼盤　朝鮮料理
皆様の御奬めにより本日より左の料理を始めました是非御試食下さる様御願ひ申上ます
日本橋通七八　新京冷麵店　電話(3)五四二五番

貸室
炊事、入浴の設備あり
元フランスホテル
フランスアパート
日本橋通　電3五二四八

ダンサー
未經驗者二〇名
成ス入社簡單好遇ス午後二時ヨリ五時迄本人來談
扇芳會館

デンマーク
カルスベールクビール
土曜サービスデー
バー　ボストン
帝都キネマ東隣　電(2)2458

土曜サービス
◇日本酒(金松印富貴長)特價二〇セン
來れ!上戸黨この好機を見逃し給ふな!
◇銀座サンドウヰツチ特價三〇セン
萬人向として評判ものです是非御試食を!
高級喫茶　吉野町銀座街　ニユウ銀座

洋品と雜貨
赤木洋行
三笠町　電3 六二九二 三七三三番

斷然ヒツトを放つ無敵爆笑陣
漫歳大會
近日來演
萬歳　ジャズ
奇術　ナンセンス
曲技　レビュー
ワカバ舞踊團
光明會一行

義人長七郎（五十九）

中川雨之助 (禁上演映畫化)
竹枝一郎畫

お墨付爭ひ（一）

「そのお墨付の力で、幕府の疑惑から、長七郎を救ひ出すことができるとすれば、取りも直さず、長七郎の浮沈の鍵は、お銀の手に握られて居るやうなものです。」

お銀の心は、思案の辻に立たされたのです。

軍平は主筋に當る人、その人の命がけで頼んで來たお墨付を、自分に預けるのは、自分を信じて居ればこそで、それを思ふと、たとへ命に掛けても、護らねばならない。

「しかし、長七郎は彼女の戀人です。身分ちがひで所詮手の屆かぬ高嶺の花とは言ひながら、猶ほ、あきらめることの出來ない戀人なのです。」

その戀人の難儀を目の前に見ながら、知らぬ顔を、して居られるであらうか。戀を犧牲にしてまでも、あのお墨付を護つて居なければならぬだらうか。」

「その時、彼女の心の中で、彼女に向つて呼びかけるやうな聲がするのでした。

「お銀よ、おまへは、なにを躊躇してゐるのだ。なぜお墨付を長七郎殿に差上げて、長七郎殿を幕府の毒牙からお助けしないのだ。さうすれば、長七郎殿は、どんなに喜ばれるか知れやしない。さうすれば、おまへの眞情が、長七郎殿に屆くではないか……」

お銀の心は、だん／＼惹付けられて行くのでした。

戀の勝利といふ叫びが、心の底から、だん／＼力強く聞えて來るのです。

彼女は、たう／＼決心しました。軍平の頼みを裏切つて、お墨付を、長七郎に渡さうといふのです。

彼女は、ソツと脱け出して、神田明神下の我が家へ取つて返すのでした。

その途中、義理と戀との柵に、彼女の心は幾度び堰かれ、惱れたか知れません。

そして漸とのこと我が家近くへ歸つて來ると、ドヤ／＼と横手から現れた人數。誰かと思つたら、それは、手先を引連れた目明し秩父の儀吉でした。

「てめえお銀ぢやねえか。何處へ行つて來た?」

と言ひながら、御用提灯を目の前に突きつけたのは儀吉でした。

お銀は、兩國での此間のこともあるので、悪い奴が來たと、思はずギヨツとしました。しかし、わざと平氣な顔で、

「オヤ、誰かと思つたら秩父の親分さん、いま時分どちらへ?」

「どちらへ、ぢやねえ、儀ァ、てめえン處へやつて來たのサ」

儀吉は、もう尖がつて居るのです。

自分の家へと聞いてお銀は又ギヨツとしました。飛んだ嚴重な身どしらへで、手先を引連れて、只事でないといふことが、一ト目でよく分ります。

「オヤ、あたしの家へ、さうでしたか。それはようこそ」

「おほかたおめえも知つて居るだらうが、この間、お鷹野先で、將軍さまを、狙撃した奴がある。それからといふものは、浪人講がヤケに喧ましくなつたのサ。エヽ分つたかい。浪人講がだよ……。そこで、てめえの處に居るあの浪人も、御多分に漏れねえ、といふ訳サ」

今度こそ、いよ／＼軍平の身の一大事だ、とお銀は思ひました。

その軍平がどうかして、運好く家に、居て呉れなければいゝがと心の中で祈りました。しかし押へ切れない不安な戰慄が、胆の底から、込み上つて來るのでした。

日日案內 廣告料 ◇三行一回金六十錢 ◇五行一回金八十錢 ◇被履度一回金四十錢 十行一回金一圓八十錢

雜件

代書 民刑訴訟會社設立手續タイプ印書は日滿商會前日滿堂で 電③二四五四

代書とタイプ印書は迅速確實な領事館正門前滿洲堂で 電③五一三六

貸間 六疊敷有富士町四ノ二八東四條道筋 岩藤 電③六一〇九

貸間 六疊 設備完 崇智路 電3五〇四三

柿澁 極上 日本橋通 國際藥局 クエン酸 電③五三九五番

燒付（陽畫）寫眞 新京中央四通り曹湯社 電③五八二五番

恩給 書面照會ま切手封入の事低利金融 奉天平安通七 電話③三八五五

カメラ中古買入交換歡迎東二條通大黑屋 電話③二五四八番

簡易 宿泊所城內東四里路二八公從係社 電②一七五〇番

貸店舖 朝日通八一番地御希望の方は下記へ大阪淸水製作所 電話(3)四九八二番

サック 風化し易く用をなさざる品多し御用は專門の當店に限る 富士町二ノ一五

新京名物 性の百貨店 三省堂製本所

帳簿專門 電(3)三三四番 三笠町三ノ九

募集 永樂派遣婦會 電話③六四〇二 會員大募集 永樂町八島小學校前横入

人を雇はれるなら本會へ 東三馬路無電臺下 電(2)一〇八五 自彊會本部（平井） 失業彷徨に迷うものは本會へ 男女を問はず

謠曲 寶生流謠曲 幸清流小皷 敎授 毎土曜日午後六時より 寶生流幸清流 中込所祝町二 太子堂 大一カバン店 電話(3)五〇九六

慶應看護婦會 入會隨意 新京梅ケ枝町三ノ十 電話3五六六九番 派遣婦會

タイピスト 生徒募集 菅沼タイプ綜合敎授 日本タイプ 入學隨時 新京新發路（帝都キネマ前） 菅沼タイプライター滿洲直賣所 附屬日滿タイピスト學院 電(2)四四五二番 四四五三

大募集 各一般女中及 臨時女中、看護婦、女給仕、女店員、女事務員、タイピスト其他雇主及求職者は至急申込れたし 女は（女子專門）の 新都職業紹介所へ ダイヤ街梅ケ枝町一ノ一四 戸板ビル 電⑧六七〇九番

營業 整骨專門 中學校商業學校御指定 小原整骨院 錦町三丁目 電③二六八四

樂み鍋 割烹新京 電3二六〇一

內地みやげ電話即時配達 ロシヤ菓子 中央通二十一 小包發送勉强引受 三泰公司 電(3)二七四七

トラックに依る運搬 日之出町九ノ二 大和運輸公司 電3六九〇八番 引越及俵梱土木材料一般農產物稲袋の準備有

質 三九 屋二ノ四 福二五 町五 七船③ 入電

お茶と お茶道具は新京吉野町一丁目 みどり茶園 電③四七七〇

ほねつぎ 中央通り 警察本署前 末松接骨院 電3二二〇三番

ほねつぎ 新京病院東正門前 今辨慶整骨院 電話③五三六一番

タイプ印書 飜譯・立案 謄寫・代書 祝町二ノ一四 新滿社 電話③二三八七

看板ハ 玉江 電③二八二八 新京キネマ前

あんま 東一條橋詰 九州堂療院 電三一六五〇九

外傷一際・濕疹・皮膚保護・鎭痛・ 家庭常備藥 國產 メンタムセーフ 定價一圓・五十錢 三十錢、十錢 全滿有名各藥店・化粧・百貨店にあり

鍼 あんま 灸 中央通九番地 電話(3)五八六七 五八六五 高橋治療所

肺 肋膜、腹膜、胃病、胃潰瘍 其他家傳良藥あり 三笠町一丁目二四 奉仕堂藥房 電③六一三六番

割烹 京 溫泉料理 新京ダイヤ街 溫泉閣 電③二八八五 二八八六 御宴會は特に御相談 三円會七品酒二本付

滋養强壯エキス 國光 本品特長美味故小兒にも適應し下痢胃腸病を豫防す 家庭衛生經濟品なり 浪速町二丁目十八番地 吉光堂療院

鍼灸 浪速町二丁目十八番地 東二條交番前 吉光堂療院 電③三七三六

家傳 お灸 ◇脚氣 ◇淋病 ◇婦人病 ◇神經痛 △ロイマチス △胃腸病 △關節炎 △痔疾 中央通大阪商船横 ハリ灸專門 淸水鍼灸院 電話③六七二七番

乳もみ マッサージ專門 溝田弘爾 電話④六七二七番

新京の完備 新京 犬猫病院 東三條通四番 滿鐵病院東側 (三)五〇二二番

男女あんま 家傳名灸 淋病梅毒 全治療後藥効返金 外傷性諸病 快喜堂 吉野町二丁目 電③五二六〇

新京唯一の壽しの立喰 氣分の新八 特に皆様へ晝間奉仕 二十錢（盛壽し 汁 香の物） 新京銀座裏通り ぜひ御試食を乞ふ 新八

質 愛知屋 大安賣

新古衣裳 質 切見大 質店 物トマス 益豐 三笠町三丁目一五 電3二七七七

質 第七博多屋 電③五三三三

質屋のご利用は是非! 親切第一 質 第八博多屋へ 祝町三丁目七（銀座街道） 電③六三六四

ハルビン 榮屋ホテル 電話 四九六六 六二四八

東京式 米久 朝夕!凉氣の折に御立寄下さい 小料理とスキヤキ 召上りませ お家族連れにも御會合に 二十人迄小集會も御安直に出來ます 東一條ダイヤ街入口 電③三九三一番

金融

公認 電話即時金融 取扱一切迅速 電話賃貸便利扱 帖名其他多額貸借賣買は老舗なる當社へ!! 東一條通り四六 新京土地建物會社 △電話用達部 電③四八二八

營業科目 賣買 金融 月賦 賃貸 ▲金融即時長期秘密 ▲様なアタマ金でお買入れができます 入船町六ノ二 電③一六九七 荻本電話店

三色羊羹 新京輸入組合加盟店 峰長春堂 電話三一三九一番 市場內支店 電話三一五四四七番 同 電話三一二八四二番

自動車賣物
三四式 シボレーセダン 一台
三四式 ダッヂセダン 一台
三五式 ダットサン 一台
三四式 ベビーフォード 一台
三〇式 インタートラック 三台
三五式 シボレートラック 一台
三五式 フォードトラック 一台
三六式 フォードトラック 二台

御不用御拂下げの場合は電話又はハガキにて御知らせ願ひ度早速店員御伺ひ仕り御相談仕候

營業科目 新車中古車 各官衙會社拂下品賣買 各自動車部分品 蓄電池及電氣修理 各種發動機修理 改良荷馬車製造 三共洋行 新京大經路五一 工場 新京大經路四二 電②五三八八

大阪商船出帆 門司、神戸（大阪行）（△印は廣島寄港）
熱河丸 十月三日
率天丸 十月四日
うすりい丸 十月五日
大連丸 十月六日
黑龍丸 十月七日
うらる丸 十月九日
吉林丸 十月十日
青島丸 十月十一日
扶桑丸 十月十三日

貴州丸 八月十八日正午 三角・鹿兒島・沖繩行（午前十一時大連出帆）

●切符發賣所 滿鐵及國鐵主要各驛並各地ジャパンツーリストビューロー案內所 船車連絡往復切符は汽車二割引、汽船一割引、通用期間二ヶ月 大連より乘船往復切符は復路運賃二割引、通用期間三ヶ月

●專屬荷扱所 國際運輸會社各地支店

大阪商船株式會社 大連支店 電②一一五一 奉天事務所 電3四〇八九 新京事務所 電3二二二六 哈爾濱事務所 電③七一一〇

北日本汽船出帆 新潟直航 ●嘉義丸（月三回） 毎・九ノ日出帆 雄基發前九時 淸津發後五時 ●國滿南滿鐵主要驛並ニJ・T・Bニテ內地各指定所

日本海汽船出帆 敦賀直航 ●さいべりや丸（月三回） 毎・一ノ日出帆 ●滿洲丸（月三回） 毎・六ノ日出帆 雄基發前九時 淸津發後五時

大連より 九州行近道 千歲丸 十日、廿日、卅日 午前十一時發 淡路丸 五日、十五日、廿五日 午後四時發 長崎 鹿兒島 一等 二八圓 三二圓 特三 一四圓 一七圓 三等 一二圓 一五圓 近海郵船 滿鐵主要驛及びビューローにて九州各驛行船車連絡切符を發賣致します

大連汽船出帆
青島上海行 青島丸 大連丸 事變の爲め都合により當分休航
天津塘沽止行 奉天丸 天津丸 九月廿二日 長平丸 前 月十日 後 月五日
龍口行 船客搭載 濟通丸 龍平丸 當分休止
基隆高雄行 山東丸 後 月 日 時 山西丸 後 月 日 時
敦賀新潟伏木行 河南丸 後 月 日 時 河北丸 後 月 日 時
滿鐵及國鐵各主要驛並にツーリストビューローにて船車連絡券發賣
大連汽船株式會社 新京事務所 電③一〇三八番

森永ビスケット 御贈答用に 御家庭に

和洋菓子 洋酒 各國煙草 御贈答用 御家庭用 迅速配達 ヤマト屋 中央通 電③五九八七 弊店特製豆入大福（喫茶部新設）

お茶は專門の大石茶店へ

秋の帯 帯を御求めの節は大連で唯一の帯の專門店で!! 帯地專門店 おびや 磐城町 電二・九三五五

料亭 水月 三笠町三丁目

淸料理 東明 吉野町 電(3)二一七七

合名會社 T.A 天野商店塗料部 新京ダイヤ街 電話代表(3)六〇二一番

クレオソート 木材防腐塗料

前判事 辯護士 正七位勳六等 引地寅治郎 新京朝日通五十九番地 電話(3)五九五〇番

滿洲興業銀行 本店 新京大同大街 市內支店 大同大街出張所 康德會館內 南廣場支店 祝町 日本橋通支店 日本橋通

支店出張所所在地 大連・沙河口・安東・旅順・營口・遼陽・奉天・錦州・赤峰・承德・鐵嶺・開原・四平街・西安・哈爾濱・綏化・齊々哈爾・海拉爾・龍井・圖們・牡丹江・金州・鎭子窩・普蘭店・海城・鞍山・撫順・山城鎭・朝陽鎭・本溪湖・公主嶺・范家屯・吉林